

INFORME DE GOBIERNO 2021 — 2024

Lic. José Saldívar Alcalde

Gracias a ti los Resultados **Continúan**

Ayuntamiento de Guadalupe 2021-2024 | Ciudad de bien y de progreso

Ayuntamiento de Guadalupe 2021-2024 | Ciudad de bien y de progreso

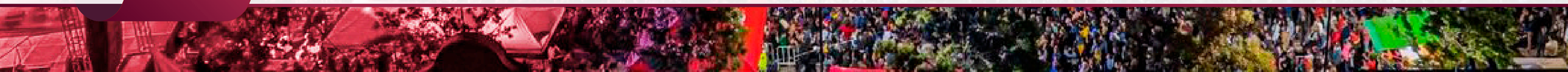

Ayuntamiento de Guadalupe 2021-2024 | Ciudad de bien y de progreso

GUADALUPE

INFORME DE GOBIERNO 2021 2024

Lic. José Saldívar Alcalde

Gracias a ti los Resultados Continúan

Ayuntamiento de Guadalupe 2021-2024 | Ciudad de bien y de progreso

Gracias a ti los Resultados Continúan

INFORME DE GOBIERNO 2021 2024 Lic. José Saldívar Alcalde Gracias a ti los Resultados Continúan

Ayuntamiento de Guadalupe 2021-2024

Ciudad de bien y de progreso



Gracias a ti

los Resultados **Continúan**

INFORME DE GOBIERNO 2021 2024

Lic. José Saldívar Alcalde

Gracias a ti los Resultados Continúan

AVISO DE PRIVACIDAD SIMPLIFICADO

El Municipio de Guadalupe, Zacatecas, a través de las distintas áreas que integran la administración pública municipal, con domicilio en Av. Colegio Militar no.96 oriente. Col. Centro, Guadalupe, Zacatecas, C.P. 98600, es el responsable del tratamiento de los datos personales recabados en el ejercicio de sus funciones. Por lo que, con fundamento en los artículos 6 apartado A y 16 párrafo segundo de la Constitución Política de los Estados Unidos Mexicanos; 1 y 2 de la Ley General de Protección de Datos Personales en Posesión de los Sujetos Obligados; 10, 11, 12, 13, 14, 15, 16, 17, 18, 19, 20 y 70 de la Ley de Protección de Datos Personales en Posesión de los Sujetos Obligados del Estado de Zacatecas, el Ayuntamiento de Guadalupe, Zacatecas, hace de su conocimiento que los datos personales que proporcione, serán tratados únicamente para rendir a la población el informe anual sobre el estado en el que se encuentra la administración pública municipal así como para su difusión y promoción institucional; por lo que, se informa al titular, que sus datos personales no serán transferidos, salvo en los supuestos establecidos en el artículo 70 de la Ley de Protección de Datos Personales en Posesión de Sujetos Obligados del Estado de Zacatecas. Asimismo, si usted no está de acuerdo en el tratamiento que le demos a sus datos personales de nombre y fisonomía en fotografía y video, se le hace saber, que puede solicitar el ejercicio de los derechos de acceso, rectificación, cancelación y oposición en la Unidad de Transparencia Municipal contactándose al correo enlacegpe@hotmail.com o al **teléfono 492-92-3-54-92,** extensión 369 y en caso de existir una modificación a este aviso de privacidad, lo haremos de su conocimiento a través de nuestro portal de **internet http://gobiernodeguadalupe.gob.mx.**

ÍNDICE

Mensaje	4
1. CIUDAD FAMILIARMENTE SOSTENIBLE	8
2. GESTIÓN ADECUADA DE LOS RESIDUOS SÓLIDOS	13
3. INFRAESTRUCTURA	17
4. SERVICIOS PÚBLICOS	26
5. SENTIDO HUMANO	35
6. DESARROLLO ECONÓMICO	59
7. SALUD	65
8. CAMPO	71
9. EDUCACIÓN Y CULTURA	77
10. SEGURIDAD	86
11. MEDIO AMBIENTE Y DESARROLLO URBANO	92
12. DEPORTE	94
13. GUADALUPE, PUEBLO MÁGICO	99
14. MEJORA REGULATORIA	102
15. RENDICIÓN DE CUENTAS	105
16. AYUNTAMIENTO	124
17. GESTIONES EXTRAORDINARIAS	127

MENSAJE

El año 2018 marcó el antes y el ahora en la forma de realizar el quehacer del gobierno municipal de un equipo de trabajo que durante seis años ha puesto todo su profesionalismo y dedicación para transformar positivamente la vida de los guadalupenses, haciendo de nuestro municipio una ciudad de bien y de progreso.

Durante el primer año de gobierno progresista correspondiente al periodo 2018-2021, donde me correspondió la tarea de Secretario de Gobierno Municipal, establecimos que con honestidad y acciones firmes haríamos historia, esa mística nos permitió rescatar de la deuda al municipio y también eliminamos los lujos de la burocracia municipal. Al mismo tiempo nos enfocamos en mejorar la seguridad pública, restablecer los servicios públicos municipales y un amplio programa de rescate de espacios públicos, construcción de nuevos parques en colonias y comunidades del municipio y espacios deportivos como el Primer Campo de Tiro en el estado. Además impulsamos acciones integrales para fomentar la competitividad para el desarrollo económico local, así como una política pública de bienestar social, como el Programa Guadalupe Hasta tu Casa, brindando atención directa a la población en situación de vulnerabilidad.

El segundo año de la administración 2018-2021, estuvo marcado por el inicio de la pandemia de la COVID-19, que provocó una crisis financiera y sanitaria mundial, con repercusiones para todos los habitantes del planeta. Asimismo, en sintonía con los principios del Gobierno de México del presidente Lic. Andrés Manuel López Obrador, encaminados a la austeridad, honestidad, transparencia, rendición de cuentas y combate a la corrupción, nos guiamos con la idea de que seguimos haciendo historia. Por primera vez los guadalupenses tuvieron la oportunidad de participar activamente en la toma de decisiones sobre los principales asuntos de interés público, como lo fue a través de la consulta ciudadana sobre los temas más relevantes del desarrollo municipal.

También modernizamos el sistema de alumbrado público con la sustitución de 16,000 luminarias con tecnología LED, generando un ahorro de hasta el 50% en consumo y facturación de la energía eléctrica, mejor iluminación y menor contaminación. Además, durante el año 2020 dio inicio la prestación del servicio de recolección de residuos sólidos urbanos mediante la empresa Trash Recolección Integral de Residuos Sólidos, que brindó el servicio con una flotilla nueva de camiones modelo 2020, que cumplen con las NOM-085-2011.

El tercer año del gobierno municipal correspondiente al periodo 2018-2021, nos guiamos con la idea de que Guadalupe se consolida, emprendimos la ruta para fortalecer la transformación de este bello Pueblo Mágico, convencidos de que a Guadalupe le irá bien. Estar al frente del Municipio de Guadalupe con la pandemia de la COVID-19, significó un doble reto: seguir operando en el día con día, para otorgar los servicios públicos básicos que mandata el artículo 115 de nuestra Constitución Federal y salvaguardar lo más valioso que tenemos, la vida y el derecho humano a la salud de los guadalupenses y así lo asumimos: por un lado, debíamos garantizar, que el servicio de alumbrado público funcionara al 100 por ciento, lo mismo que la recolección de basura en los domicilios, también debíamos trabajar para garantizar la seguridad pública y humana en un entorno de incertidumbre, además de otorgar todos aquellos trámites esenciales para la población. Al mismo tiempo debíamos proteger la salud física y mental y la vida de los guadalupenses, así como de nuestros compañeros servidores públicos.

Un aspecto importante a destacar fue que nuestras acciones de gobierno las alineamos a estándares internacionales como los 17 Objetivos de Desarrollo Sostenible (ODS) contemplados en la Agenda 2030 para el Desarrollo diseñada por las Naciones Unidas, hasta llegar al plano local con los compromisos establecidos en el Plan Municipal de Desarrollo (PMD) 2019-2021 de Guadalupe, Zacatecas, mismo que fue evaluado por docentes investigadores de la Universidad Autónoma de Zacatecas (UAZ).

Definitivamente, las acciones llevadas a cabo durante el gobierno municipal 2018-2021 nos permiten afirmar de manera contundente que logramos hacer historia. Principalmente porque con una visión de desarrollo municipal de largo plazo, construimos un proyecto de desarrollo, que trascendió más allá de un trienio que dura una administración municipal; y que todos los logros que nosotros hoy concretamos servirán para mejorar el bienestar y la calidad de vida de los guadalupenses.

Para el primer año de la administración municipal 2021-2024 nos guiamos con la idea de más valores más bienestar, lo que nos permitió comprender y asumir que la tarea de “gobernar en tiempos turbulentos no es para cualquiera... y únicamente hay dos formas de afrontarlos. 1. Con valentía, determinación, innovación, colaboración, honestidad y capacidad de resiliencia ante las circunstancias cambiantes. 2. Mediocridad, miedo, sin tomar decisiones para evitar críticas”. Nosotros elegimos la primera forma antes mencionada, por ello trabajamos incansablemente para: “convertir a Guadalupe en una Ciudad Familiarmente Sostenible, porque mediante el rescate y solidificación de valores y principios para la convivencia de la vida humana desde el interior de la familia, será la única forma de regresar a la paz que todos anhelamos”. Como herencia positiva iniciamos la construcción del primer y único relleno sanitario que cumple con la Norma Oficial Mexicana NOM-

083-2003 para disposición de destino final de los residuos sólidos, a la par iniciamos la construcción del único centro de separación, selección y reciclaje de basura en el estado de Zacatecas.

En materia de protección a la vida animal, innovamos con el primer *Centro de Bienestar Animal* y el primer parque para mascotas. También iniciamos el proyecto de instalación de luminarias solares para dar un paso más hacia el uso de energías eficientes, naturales y totalmente saludables hacia el medio ambiente. Asimismo, obtuvimos calificación crediticia estable por parte de las calificadoras internacionales Fitch Ratings y Moody´s, además de lograr un 100 por ciento en la evaluación que realiza el Instituto Zacatecano de Transparencia, Acceso a la Información y Protección de Datos Personales (IZAI) en la Plataforma Nacional de Transparencia. Además de darle visibilidad a nuestras buenas prácticas municipales en foros internacionales como el Parlamento Europeo. Importante destacar que en este segundo periodo de administración de continuidad tuvimos de manera inicial la función de la Secretaría Particular, que nos permitió dar seguimiento a los proyectos trascendentales en este mandato.

Durante el segundo año de la administración municipal 2021-2024, consolidamos los programas sociales, de infraestructura, salud, educación, cultura, deporte, turismo y desarrollo económico, en beneficio de los guadalupenses, principalmente dirigidos a grupos vulnerables como adultos mayores, personas con discapacidad, niños y jóvenes, proporcionándoles asistencia alimentaria, aparatos funcionales y actividades formativas; destacando por su relevancia que nuestro Programa Municipal de Atención a la Emergencia Sanitaria de la COVID-19 fue reconocido internacionalmente por la ONU; además institucionalizamos el primer Programa Municipal de Inclusión de la Discapacidad. En infraestructura, llevamos a cabo obras públicas de mejora de las calles y espacios públicos para el disfrute de las familias guadalupenses. También realizamos numerosas actividades culturales, deportivas y educativas, otorgamos becas y apoyos económicos para instituciones educativas y promoviendo la activación física en familia. En Guadalupe Pueblo Mágico participamos en diversos eventos y festivales nacionales e internacionales para promover nuestro patrimonio cultural material e inmaterial.

Durante el tercer año de la administración pública municipal 2021-2024 en funciones de Presidente Municipal se informan los logros y se presentan en este documento estructurado en los temas siguientes:

1. Ciudad Familiarmente Sostenible.
2. Separación y reciclaje de los residuos sólidos.
3. Infraestructura.
4. Servicios públicos.
5. Sentido humano.
6. Desarrollo económico.
7. Salud.
8. Campo.
9. Educación y cultura.
10. Seguridad.
11. Medio ambiente y desarrollo urbano.
12. Deporte.
13. Guadalupe, Pueblo Mágico.
14. Mejora regulatoria.
15. Rendición de cuentas.
16. Ayuntamiento.
17. Gestiones extraordinarias.

En el rubro de Ciudad Familiarmente Sostenible consolidamos nuestro Programa Municipal de Capacitación, Promoción y Fomento de los Valores Guadalupenses.

En separación y reciclaje de los residuos sólidos pusimos en marcha un relleno sanitario y contamos con la planta tratadora de residuos sólidos en el estado.

En materia de infraestructura rehabilitamos diversos parques y espacios públicos, destacando el campo uno de fútbol soccer de la Unidad Deportiva de Guadalupe. Asimismo, ampliamos la red de servicios públicos básicos de agua potable, drenaje y alcantarillado; además, continuamos con la instalación de luminarias solares en diversos espacios públicos del municipio.

Como parte de nuestra política social integral con sentido humano, otorgamos apoyos alimentarios, así como paquetes de mejoramiento de vivienda, entrega de depósitos de agua y calentadores solares. También consolidamos nuestro Atlas Municipal de Discapacidad, ampliando la oferta de servicios para personas con discapacidad y sus familiares, como los cursos de lectoescritura Braille y lengua de señas mexicanas.

Continuamos promoviendo la prosperidad económica, a través de brindar las facilidades necesarias para la apertura rápida de empresas en el SARE, con ello logramos la creación de nuevas fuentes de empleo para beneficio de los guadalupenses en edad de trabajar, además de promover ferias del empleo y la capacitación a empresarios locales. Asimismo, para impulsar el desarrollo rural, incrementamos los recursos asignados para la concurrencia para la adquisición de implementos agrícolas en beneficio de los productores del campo.

Todo lo antes descrito, lo concretamos mediante una **inversión público-privada por un monto de $1´113,129,152.10 pesos,** de septiembre 2023 a septiembre 2024 que se informa, además de destacar que sí logramos transformar nuestro municipio y todo eso fue posible sin adquirir un solo peso de nueva deuda pública. Este aspecto es importante, considerando la situación financiera que viven los municipios mexicanos y Guadalupe no era la excepción, además de que dimos oportuno cumplimiento a las obligaciones financieras que nos heredaron de incumplimiento de pagos al SAT y al IMSS.

MENSAJE

MENSAJE

Para este año 2024, es valioso mencionar que para su servidor significó un alto honor y una enorme responsabilidad, estar al frente del Ayuntamiento 2021-2024 del Municipio de Guadalupe, Zacatecas, especialmente durante estos últimos meses de la continuidad gubernamental, donde gracias al respaldo del pueblo de Guadalupe, así como a los líderes de colonias y comunidades, que nos otorgaron nuevamente su confianza durante el proceso electoral del pasado 2 de junio, y con ello sumamos ya el respaldo social de los guadalupenses durante tres elecciones consecutivas en 2018, 2021 y 2024. Por ello, gracias sinceras.

En este espacio va también mi gratitud especial a mi esposa la Mtra. Paulina Hernández, con quien comparto la responsabilidad del cuidado de nuestra hija Camila, para formarla como una persona de bien y valores, y que al mismo tiempo ha sido una incansable compañera de vida al hacer equipo en las tareas a favor de los guadalupenses, especialmente de las mujeres y de las personas en situación de vulnerabilidad. Agradezco también a mi madre la señora Fátima Alcalde, que me dio la vida y me inculcó la importancia del valor del amor y a mi padre el Arquitecto Rubén Saldívar, que nos acompaña espiritualmente desde otra dimensión, por seguir su legado de transformar con amor al pueblo de Guadalupe. Va también mi gratitud hacia mis hermanos, por su cariño, solidaridad y empatía en las diversas etapas de mi vida personal y profesional.

A todos les digo, que, así como ya votaron el 2 de junio a favor de este proyecto que me toca encabezar, ahora al pueblo de Guadalupe lo invito a participar de manera permanente junto con el gobierno municipal para defender las decisiones que colectivamente tomemos durante los próximos tres años de la administración 2024- 2027.

Lo anterior, en buena medida se consiguió por el profesionalismo de nuestro equipo de trabajo, que está al frente de cada una de las 18 unidades administrativas de nuestra estructura orgánica y la voluntad política de todos los integrantes del Cabildo, con esa fórmula exitosa logramos cumplir los compromisos que quedaron establecidos en el Plan Municipal de Desarrollo de Guadalupe, Zacatecas 2021-2024.

Por lo anteriormente mencionado, debo reconocer ampliamente a todo mi equipo de trabajo que nos acompañó desde el año 2018, así como a quienes se incorporaron durante la presente administración municipal 2021-2024, por su honestidad, profesionalismo y amor a Guadalupe, cuyos resultados conjuntos fueron innovadores y con amplio humanismo y sentido social a favor del pueblo. Principalmente porque nos permitieron que el Municipio de Guadalupe se convirtiera en un ejemplo a seguir entre los 58 municipios zacatecanos, gracias al Premio Transformando México desde lo Local 2022: atención a la emergencia sanitaria de la COVID-19, otorgado por la ONU y el Reconocimiento del Programa de Fomento a los Valores Guadalupenses, brindado también por la ONU, este último por adherirnos a la Declaración de Venecia, que impulsa las ciudades familiarmente sostenibles. Así como los tres premios nacionales consecutivos de las buenas prácticas municipales de la Guía Consultiva de Desempeño Municipal que recibimos del Gobierno de México, a través del Instituto Nacional para el Federalismo y el Desarrollo Municipal (Inafed), en el 2021 con la iniciativa de modernización del alumbrado público, en 2022 con la Unidad de Atención a la Violencia hacia las Mujeres y en 2023 con el Atlas Municipal de Discapacidad con la calificación de 92.5%, la más alta de todos los 2,471 municipios mexicanos. En este 2024 también consolidamos el Programa Municipal de Capacitación de Guadalupe, Zacatecas, 2022-2024, impulsamos cursos y talleres gratuitos con aportes de especialistas de Argentina, Colombia, Guatemala, Honduras, México y Perú.

Recientemente resultamos galardonados con el Premio Nacional al Buen Gobierno Municipal, Edición 2024, otorgado por el Instituto Buen Gobierno, en la categoría: Premio Estatal a la Mejor Gestión Integral Municipal de Zacatecas. Asimismo, en 2024 la calificadora internacional Fitch Ratings nos subió la calificación nacional de largo plazo a 'A-(mex)' desde 'BBB (mex)'; lo que indica que la perspectiva crediticia se mantiene estable.

Estos logros representan un enorme desafío para que el equipo que conformemos para la administración municipal 2024-2027, desde el primer día de gobierno continue trabajando con altura de miras y visión de desarrollo progresista en la tarea de gobierno, que nos permita mantener los logros alcanzados o en su caso superar los resultados ya establecidos hasta el momento.

Sobre todo, ahora que tenemos enfrente la continuidad gubernamental que iniciará en nuestro municipio el día 15 de septiembre de 2024, seguiremos haciendo equipo al trabajar de la mano del Lic. David Monreal Ávila, Gobernador Constitucional del Estado de Zacatecas durante la segunda parte de su periodo 2021-2027, quien durante estos últimos tres años ha sido un aliado estratégico para consolidar el bienestar y progreso de los guadalupenses. Tal situación tenemos plena confianza que se fortalecerá aún más, especialmente a partir de octubre de 2024, que tendremos la fortuna de continuar trabajando en los tres órdenes de gobierno haciendo comunión de políticas públicas y concurrencia de recursos, con nuestra amiga la actual presidenta electa de México, Dra. Claudia Sheinbaum Pardo, para colaborar activamente en la edificación del segundo piso de la cuarta transformación de nuestro país, tal y como lo hicimos con el proyecto del presidente de México, Andrés Manuel López Obrador.

En virtud de lo antes mencionado, para dar cumplimiento a lo dispuesto por el artículo 115 de la Constitución Política de los Estados Unidos Mexicanos, con fundamento en lo dispuesto en los



artículos 60 fracción I inciso a) y 80 fracción XIV de la Ley Orgánica del Municipio del Estado de Zacatecas, artículo 30, fracción III del Reglamento Interior del Ayuntamiento del Municipio de Guadalupe, Zacatecas y el artículo 11, fracción XIV del Reglamento Interior de la Administración Pública del Municipio de Guadalupe, Zacatecas, me permito dar a conocer ante el pleno del Cabildo del Ayuntamiento 2021-2024 y al pueblo de Guadalupe el Tercer Informe de Gobierno, que presentamos a través de un ejercicio de transparencia y rendición de cuentas sobre el estado que guarda la administración pública municipal durante el periodo del 16 de septiembre de 2023 al 14 de septiembre de 2024.

¡Vamos pueblo de Guadalupe, con trabajo y valores, continuemos la transformación de nuestro municipio como una Ciudad Familiarmente Sostenible!

Lic. José Saldívar Alcalde
Presidente Municipal

TOTAL DE INVERSIÓN DE 10 MILLONES DE PESOS

Familia 2024 año internacional de la familia

1 CIUDAD FAMILIARMENTE SOSTENIBLE

INVERTIMOS **$10´088,934.43 PESOS,** PARA MEJORAR LA CALIDAD DE VIDA DE LOS GUADALUPENSES AL CREAR VÍNCULOS COMUNITARIOS SÓLIDOS MEDIANTE ACCIONES RELACIONADAS CON FIESTAS PATRONALES, FOMENTO DE LOS VALORES FAMILIARES, TALLERES RECREATIVOS, CULTURALES Y DE EMPRENDIMIENTO, CELEBRACIÓN DEL DÍA DE LA FAMILIA, DÍA DEL NIÑO Y DÍA DE LA MADRE.

PROMOCIÓN DE VALORES

Con la participación de **6,810 guadalupenses** y para fomentar la convivencia armoniosa entre la ciudadanía, implementamos los **programas niños y niñas constructoras de paz, familias con valor, escuelas promotoras de valores y valor a tu espacio,** en los que tanto alumnos como padres de familia y personal docente de las instituciones educativas participantes, animan a que la tolerancia, solidaridad, el crecimiento mutuo y el respeto estén presentes en la vida cotidiana.

Familia 2024 año internacional de la familia



TALLERES RECREATIVOS, CULTURALES Y DE EMPRENDIMIENTO

Con la participación de 289 alumnos, entre ellos niñas, niños, jóvenes y público en general, impartimos 7 talleres artísticos, culturales y de emprendimiento, con duración de un año, que les permitió obtener conocimientos y habilidades en temas de belleza, manualidades, guitarra, tai chi kung, pintura, danza clásica y gimnasia.

Familia 2024 año internacional de la familia

PROMOCIÓN DE LA UNIDAD FAMILIAR

Para impulsar la **unidad familiar,** organizamos pláticas para madres y padres de familia de niñas y niños que acuden al Centro de Atención Infantil Comunitario, en la col. Jardines de Sauceda, con el tema de Violencia intrafamiliar, lo que les permitió un desahogo emocional, mayor comprensión del problema para detectar signos tempranos, incremento de sus habilidades para la resolución de conflictos, establecimiento de límites claros y disciplina sin violencia, fomento de la comunicación y empatía familiar.

Familia 2024 año internacional de la familia

DÍA DEL NIÑO

Celebramos el día del niño con una jornada llena de actividades culturales, miniferia y juegos mecánicos que, como espacios de reflexión y ejercicio de sus derechos a la identidad, familia, no discriminación y una vida libre de violencia, llevaron alegría a niñas y niños de las localidades de Casa Blanca, La Zacatecana, San Jerónimo, Tacoaleche y la cabecera municipal en los que fortalecieron la integración familiar, a través del juego y la recreación.

Familia 2024 año internacional de la familia

TOTAL DE INVERSIÓN DE 75.6 MILLONES DE PESOS

2 GESTIÓN ADECUADA DE LOS RESIDUOS SÓLIDOS

MEDIANTE LA INVERSIÓN DE **$75´642,873.99 PESOS,** EFICIENTAMOS LA RECOLECCIÓN DE LOS RESIDUOS SÓLIDOS URBANOS EN TODO EL TERRITORIO MUNICIPAL, PUSIMOS EN MARCHA UN RELLENO SANITARIO QUE CUMPLE CON LA NORMA OFICIAL NOM-083-SEMARNAT-2003, DE IGUAL FORMA, CONTAMOS CON UNA PLANTA TRATADORA DE RESIDUOS SÓLIDOS.

GESTIÓN ADECUADA DE LOS RESIDUOS SÓLIDOS

RECOLECCIÓN DE RESIDUOS SÓLIDOS URBANOS

El servicio eficiente en la recolección de los residuos sólidos urbanos en todo el territorio municipal, nos permitió juntar **50,748 toneladas,** durante el periodo que se informa, equivalente a reunir un promedio de 139 toneladas diarias, mediante 64 rutas en tres turnos, utilizando 12 unidades recolectoras con capacidad de 21 yardas cúbicas, cada una.



RELLENO SANITARIO

Pusimos en marcha un relleno sanitario que cumple con la **NOM- 083-SEMARNAT-2003,** en cuanto a la selección del sitio, construcción y operación, lo que nos permitirá la captación de biogás, a mediano y largo plazo, para su puesta en valor y además para el cuidado del medio ambiente, ya que disminuye la emisión de gases contaminantes a la atmósfera.

PLANTA TRATADORA DE LOS RESIDUOS SÓLIDOS URBANOS

Contamos con la única planta tratadora de residuos sólidos en la entidad, de acuerdo con el **Diagnóstico Básico para la Gestión Integral de los Residuos, en su edición 2020,** de la Secretaría del Medio Ambiente y Recursos Naturales para realizar la gestión, desde su recolección hasta el tratamiento, con la posibilidad de generar una economía circular en el municipio aprovechando los residuos sólidos valorados. Actualmente recibimos y clasificamos cartón, papel archivo, PET cristalino y verde, plástico duro, plástico multicolor, bote lechero, bote chilero y aluminio, en una cantidad inicial de un 11% de aprovechamiento.



TOTAL DE INVERSIÓN DE

278.6

MILLONES DE PESOS

3

INFRAESTRUCTURA

CON UN MONTO GLOBAL DE **$278´687,216.33 PESOS,** INVERTIMOS EN OBRAS DE INFRAESTRUCTURA PÚBLICA PARA EL BIENESTAR Y SEGURIDAD DE LOS GUADALUPENSES, A TRAVÉS DE LA CONSTRUCCIÓN DE MUROS PERIMETRALES EN ESCUELAS, REHABILITACIÓN DE ESPACIOS DEPORTIVOS, PARQUES Y PLAZUELAS, CONSTRUCCIÓN DE AULAS DIDÁCTICAS EN ESCUELAS Y AMPLIAMOS REDES DE AGUA POTABLE Y DRENAJE Y LA PRIMERA ETAPA DEL CENTRO CULTURAL CONSTITUYENTES.

TOTAL DE INVERSIÓN DE 13.0 MILLONES DE PESOS



CONSTRUCCIÓN, REHABILITACIÓN Y MANTENIMIENTO DE ESPACIOS EDUCATIVOS

Mediante la mezcla de recursos por una inversión total de **$13´074,068.32 pesos,** apoyamos la construcción, rehabilitación y mantenimiento de espacios educativos de nivel básico, medio superior y superior, destacando aulas, juegos infantiles, muros perimetrales, canchas deportivas y áreas de usos múltiples, en la cabecera municipal y localidades rurales.

PÁGINA 19

TOTAL DE INVERSIÓN DE 50.2 MILLONES DE PESOS

CONSTRUCCIÓN, REHABILITACIÓN Y MANTENIMIENTO DE ESPACIOS DEPORTIVOS

Mediante la inversión de **$50´292,086.81 pesos** para el beneficio de los guadalupenses, construimos, rehabilitamos y dimos mantenimiento a espacios deportivos, destacando por su importancia parques públicos, canchas deportivas, gimnasio y la unidad deportiva de la cabecera municipal, de Tacoaleche y Zóquite.



TOTAL DE INVERSIÓN DE 999.8 MILES DE PESOS

REHABILITACIÓN DE PARQUES Y PLAZUELAS

Mediante la inversión de **$999,854.00 pesos,** rehabilitamos la antigua plazuela del Refugio, ubicada en la calle Rodríguez de la colonia centro de la cabecera municipal, para beneficio directo de los 225 vecinos del lugar, así como para el disfrute de los guadalupenses que por ahí transitan.

REHABILITACIÓN Y CONSTRUCCIÓN DE PARQUES PÚBLICOS

Mediante una inversión de **$19´943,836.22 pesos,** rehabilitamos y construimos parques públicos en las colonias Conquistadores, Valles del Conde, El Mezquital, Jardines del Sol, Barrio Santa Rita, Las Quintas, Villas de Guadalupe, Villas de Don Fernando y Arroyo de Chilitos. Destacamos la construcción de canchas de usos múltiples, instalamos bancas metálicas, módulos de basureros, luminarias tipo led, además de colocar malla ciclónica.

TOTAL DE INVERSIÓN DE 19.9 MILLONES DE PESOS

REHABILITACIÓN Y MEJORAMIENTO DE ESPACIOS PÚBLICOS

En una mezcla de recursos con el Programa 2 X 1 para migrantes y el Gobierno del estado de Zacatecas, invertimos **$647,987.20 pesos** para la construcción de una sala de descanso en el panteón municipal de la localidad de Zóquite. Asimismo, con recurso propio, se intervinieron espacios como instalación de piso en la sala de velación en Tacoaleche y elaboración de mural Cristo Rey en Colonia Indeco.

TOTAL DE INVERSIÓN DE 647.9 MILES DE PESOS

TOTAL DE INVERSIÓN DE

1.4

MILLONES DE PESOS

REHABILITACIÓN DE EDIFICIOS PÚBLICOS

Invertimos **$1´475,587.09 pesos** para rehabilitar la Casa de la Mujer Bicentenario con aplanado de yeso en plafón, pintura vinílica e impermeabilización en la caseta de vigilancia, asimismo rehabilitamos las instalaciones del SMDIF en su fachada, a base de rajuelado en muro de piedra para recibir aplanado y repellado, columnas, cadenas y castillos de concreto y pintura vinílica, así como muro perimetral de block. También se rehabilitó el domo de la Presidencia Municipal.

TOTAL DE INVERSIÓN DE 4.3 MILLONES DE PESOS

CONSTRUCCIÓN DE AULAS DIDÁCTICAS

Mediante la inversión de **$4´352,036.18 pesos,** en mezcla de recursos, construimos un aula de usos múltiples en la escuela secundaria técnica J. Jesús Larios Guzmán, ubicada en Tacoaleche y otra en el jardín de niños Genaro Codina de la colonia Camino Real. Asimismo, terminamos el aula de medios y cubículos para docentes, del Centro de Estudios Científicos y Tecnológicos (CECYTE), en Casa Blanca. Así como aulas en Bachillerato General Policial y Telesecundaria Nicolás Bravo en San Ramón.



TOTAL DE INVERSIÓN DE 13.5 MILLONES DE PESOS

REDES DE SERVICIOS PÚBLICOS

Con un monto de **$13´574,754.32 pesos** ampliamos las redes de electrificación, agua potable y drenaje, ubicadas en diversas calles de la cabecera municipal y localidades rurales. Con esta infraestructura de servicios públicos, dignificamos el acceso a necesidades básicas en los hogares de los guadalupenses.



TOTAL DE INVERSIÓN DE 58.6 MILLONES DE PESOS

INFORME DE GOBIERNO 2021 2024 Lic. José Saldívar Alcalde

4 SERVICIOS PÚBLICOS

INVERTIMOS **$58´679,917.30 PESOS,** EN MEJORAR LA CALIDAD DE VIDA DE LA POBLACIÓN, MEDIANTE ILUMINACIÓN DE CAMINOS, REHABILITACIÓN DE ALUMBRADO PÚBLICO E INSTALACIÓN DE LÁMPARAS SOLARES. ATENDIMOS LOS SERVICIOS EN LOS PANTEONES MUNICIPALES, MANTUVIMOS EN ÓPTIMAS CONDICIONES LOS PARQUES, JARDINES, CAMELLONES Y GLORIETAS. ELIMINAMOS LOS TIRADEROS DE BASURA A CIELO ABIERTO Y REFORZAMOS LAS ACTIVIDADES DEL CENTRO DE BIENESTAR ANIMAL.



INSTALAMOS LÁMPARAS SOLARES

Para el bienestar de los guadalupenses, instalamos lámparas solares en los parques arroyo de Los Chilitos, Colonia El Paraíso, Conventos I, Conquistadores, Deportivo el Carmen, y Quinta Santa Martha, además de atender oportunamente los **4,430 reportes** de fallas en el alumbrado público. Con estas acciones mejoramos la seguridad en áreas urbanas y rurales al disuadir los comportamientos delictivos, extendimos las horas de actividad productiva de la población, contamos con calles más accesibles y seguras y mantenemos un ahorro energético.



ILUMINACIÓN CON REFLECTORES LED

Mediante la instalación de **350 reflectores de tipo LED de 100 watts,** iluminamos espacios de uso común en 39 colonias y el techo bajo de 15 puentes vehiculares, dando con ello mayor tranquilidad y seguridad a la población guadalupense, además de ser respetuosos con el medio ambiente.

PANTEONES

Atendimos 1,952 servicios solicitados en los cuatro panteones municipales: Dolores, Jardines de Guadalupe, San Isidro y Del Consuelo, de los cuales el 46% fueron permisos de construcción, 22% venta de lotes con derecho a perpetuidad, 21% inhumaciones, 5% cesión entre particulares, 2% renovación de temporalidad y el restante 4% exhumaciones, reinhumaciones, venta de lote con derecho a perpetuidad por medio de convenio, tiempo extra adicional, depósito de cenizas y cesión de uso de lotes a perpetuidad.



RASTROS

En los dos rastros municipales, Guadalupe y Zóquite, esenciales para la industria cárnica local, cumplimos con la normativa para garantizar la seguridad, calidad e inocuidad de los productos obtenidos del sacrificio, en este periodo, de **1,997 porcinos, 1,092 vacunos y 726 ovicaprinos.** Formamos parte del Padrón Ganadero Nacional como prestadores de servicio a ganaderos, con folios PSG 32-017-0018-PO3 y PSG 32-017-0017-PO3, asimismo, fumigamos y desinfectamos ambos rastros, según los certificados de servicios con folios ZA-22533 y ZA-22534 emitidos por una empresa con licencia de servicio ante la Secretaría de Salud del Gobierno del estado de Zacatecas.

PARQUES Y JARDINES

Mantenemos en óptimas condiciones los espacios de esparcimiento en beneficio de los guadalupenses, para ello acumulamos **1´415,964 m²** en barrido de áreas verdes, limpiamos mediante arañado **1´317,685 m²,** despapelamos **961,175 m²,** limpiamos 16,353 arriates y 13,628 rejillas y contenedores, desbrozamos **1´442,165 m²** de parques, reconstruimos 8,662 cajetes en las plantas y retiramos **3´025,566 kilos** de basura verde o común, podamos 20,704 árboles, suministramos **14´600,000 litros** de agua no apta para consumo humano, que fue destinada para riego de áreas verdes. Además, recolectamos **1´106,139 kilogramos** de basura mal dispuesta, limpiamos los arroyos en Martínez Domínguez, San Ignacio y en las colonias Francisco Villa, La Comarca, Jardines del Sol, Ojo de Agua de la Palma, Jardines de Sauceda y Vialidad Siglo XXI, También eliminamos 10 tiraderos de basura a cielo abierto, mantenemos control de plagas, implementamos cuatro proyectos paisajísticos para embellecer aún más nuestro pueblo mágico.



CENTRO DE BIENESTAR ANIMAL

Atendimos 678 reportes ciudadanos avisando de perros agresivos o en situación de calle, realizamos 236 verificaciones para comprobar la adecuada atención del animal, brindamos 60 asesorías en cuidado de la mascota, atendimos casos de maltrato animal, dimos 90 mascotas en adopción. Instalamos módulos de vacunación antirrábica en la escuela primaria Lázaro Cárdenas, en los fraccionamientos San Ramón y Paseo de San Agustín, en Colonia Ejidal, Jardín Juárez y en Santa Mónica, Zóquite y Cieneguitas, aplicamos **1,625 vacunas,** realizamos **415 esterilizaciones,** brindamos 22 consultas médicas, y dimos pláticas en 27 escuelas de nivel básico con la participación de **8,288 alumnos.**

BARRIDO MANUAL

Esta importante actividad la realizamos diario con escoba en aceras y banquetas, barremos periódicamente la zona centro, los **18 paraderos de transporte público,** las vialidades Francisco García Salinas, av. México, (tramo la Florida-Paseo Bernárdez), los puentes de calzada Solidaridad con av. 5 de mayo, UPN y carretera a Sauceda con av. Guerrero, Pedro Coronel, Sauceda de la Borda, (tramo puente siglo XXI - Revolución Mexicana) y Solidaridad, (tramo av. Conde de Bernárdez - Revolución Mexicana), captando aproximadamente **889 toneladas mensuales,** en una longitud recorrida de **76.2 kilómetros.**

LIMPIEZA DE TIANGUIS

Otra actividad importante de barrido manual es la limpieza y recolección de basura al término de los **8 tianguis que se instalan en distintos puntos del municipio** asignando el personal necesario para su limpieza, así como una unidad que transporte las **144 toneladas** mensuales de los residuos obtenidos, al Relleno Sanitario Intermunicipal, a fin de mantener un ambiente limpio antes, durante y después de su actividad.

TOTAL
DE INVERSIÓN DE
54
MILLONES DE PESOS



INFORME DE GOBIERNO 2021 2024 Lic. José Saldívar Alcalde

5 SENTIDO HUMANO

APLICAMOS **$54´008,396.72 PESOS,** EN POSADAS NAVIDEÑAS, APOYOS INVERNALES, CONMEMORACIÓN DE LOS DÍAS DE LA MUJER, DE LA MUJER RURAL, LUCHA CONTRA EL CÁNCER DE MAMA, ELIMINACIÓN DE LA VIOLENCIA CONTRA LA MUJER; Y A LOS JÓVENES LES DIMOS CURSOS Y TALLERES PARA EL AUTOEMPLEO, CONCURSO DE MURALES; CONFERENCIAS, FESTIVALES, PLÁTICAS, PREMIOS, CELEBRACIONES Y EXPOSICIONES.



TOTAL DE INVERSIÓN DE 5.2 MILLONES DE PESOS

POSADAS NAVIDEÑAS, 2023

Con una inversión total de **$5´285,661.93 pesos** y durante 35 días de la temporada invernal del año 2023, organizamos 140 Posadas Navideñas por la Familia en las que llevamos un mensaje de alegría y entregamos **80,000 juguetes, 104,000 bolos y 1,400 roscas** de reyes a los habitantes de las distintas localidades, barrios y colonias pertenecientes al municipio, así como a los usuarios de los hospitales ubicados en la zona conurbada.

JUZGADO COMUNITARIO

Atendimos a **1,879 usuarios** -1,186 mujeres y 693 hombres- que presentaron algún conflicto entre las partes, para ayudarles a llegar a un arreglo conciliatorio, fortaleciendo así el diálogo con la ciudadanía, además logramos notificar 1,464 documentos a los ciudadanos y brindamos asesoría legal a 535 personas.

PLÁTICAS PREMATRIMONIALES

Realizamos talleres **prematrimoniales para 360 parejas** en los que desarrollaron habilidades que les permitieron conocerse de manera integral, además de recibir herramientas para fortalecer el matrimonio e iniciar una familia con valores y bases sólidas.

MATRIMONIOS COLECTIVOS

Con la participación de **90 parejas** y sin generarles mayor gasto en tiempo y recursos, en el mes de febrero llevamos a cabo la tradicional ceremonia de matrimonios colectivos, con el objetivo de formalizar la relación de pareja, por la vía civil, dándoles certeza jurídica para acceder a beneficios por oficializar su relación matrimonial.

ENTREGA DE APOYOS INVERNALES

Durante la pasada temporada invernal entregamos **1,380 cobijas** a los adultos mayores más vulnerables del municipio, en coordinación con el Sistema Estatal DIF y procurando su cuidado integral, les ayudamos a evitar o reducir el riesgo de enfermedades respiratorias, brindándoles apoyo emocional y comunitario al mejorar su bienestar y estado de ánimo, reduciendo la sensación de aislamiento.



CONMEMORACIÓN DEL DÍA INTERNACIONAL DE LA MUJER RURAL

Con la asistencia de **750 mujeres** procedentes de diversas comunidades, principalmente de Santa Mónica, Tacoaleche y Zóquite convivimos en un desayuno para conmemorar éste importante día reconociéndoles su importancia en el desarrollo agropecuario, la seguridad alimentaria y la erradicación de la pobreza, además contamos con la presencia de la Sra. Sara Hernández de Monreal, presidenta honorífica del Sistema Estatal DIF.

CONMEMORACIÓN DEL DÍA MUNDIAL DE LUCHA CONTRA EL CÁNCER DE MAMA

Con la asistencia de **80 mujeres,** celebramos el Día internacional de la lucha contra el cáncer de mama, para sensibilizar y crear conciencia sobre la importancia de practicarse un examen de mamas regularmente, con la finalidad de detectar tempranamente cualquier signo o anomalía, así como los posibles tratamientos y sus cuidados.

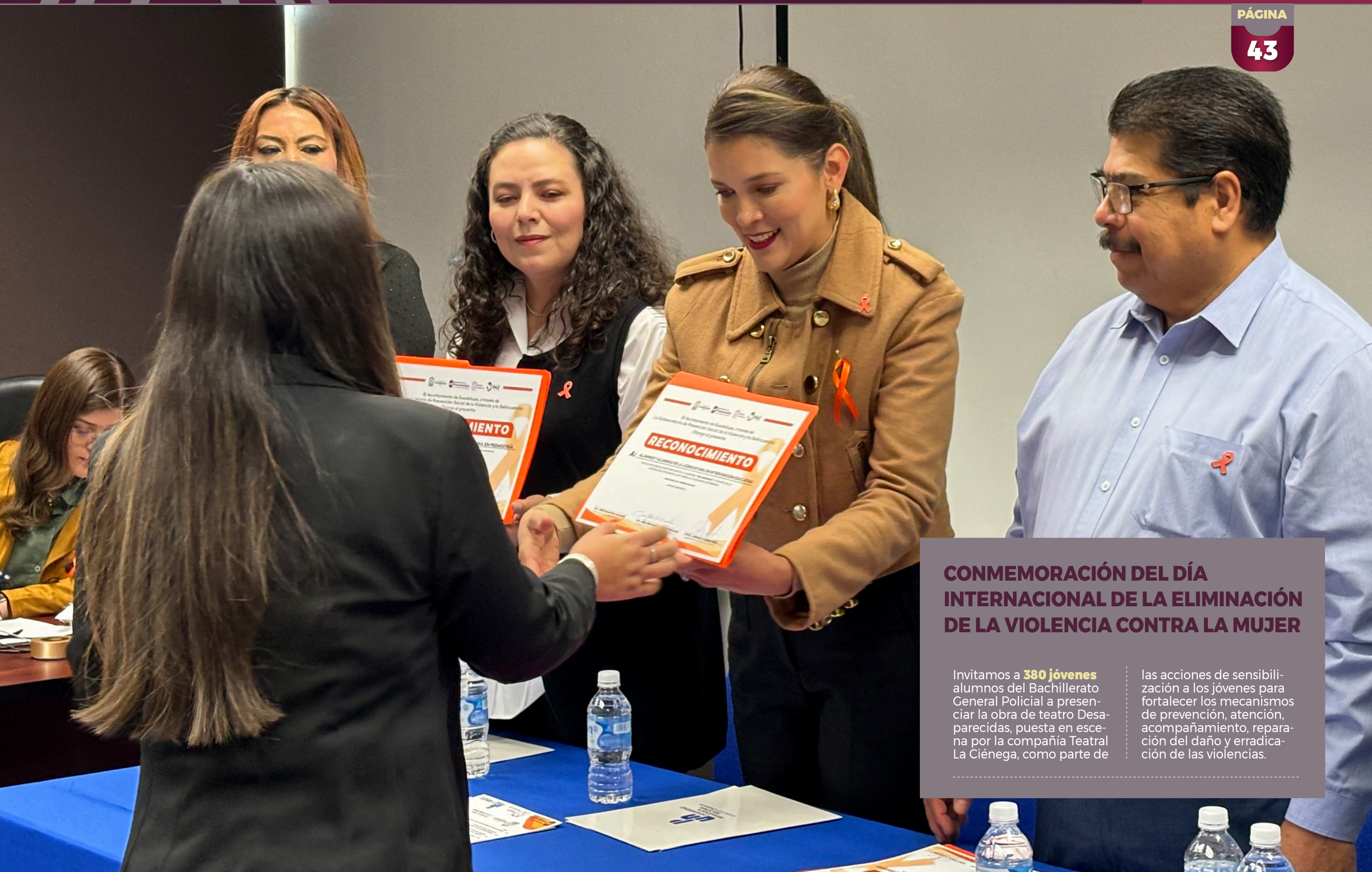

CONMEMORACIÓN DEL DÍA INTERNACIONAL DE LA ELIMINACIÓN DE LA VIOLENCIA CONTRA LA MUJER

Invitamos a **380 jóvenes** alumnos del Bachillerato General Policial a presenciar la obra de teatro Desaparecidas, puesta en escena por la compañía Teatral La Ciénega, como parte de las acciones de sensibilización a los jóvenes para fortalecer los mecanismos de prevención, atención, acompañamiento, reparación del daño y erradicación de las violencias.

CONMEMORACIÓN DEL DÍA INTERNACIONAL DE LA MUJER

Para demostrar el apoyo de esta administración municipal hacia la **reivindicación de las mujeres** por su mayor participación en la sociedad y su desarrollo íntegro como personas, en igualdad con los hombres, además de reconocer sus logros, visibilizar sus desafíos y reflexionar sobre los obstáculos que aún persisten, organizamos la conferencia denominada **El Despertar de la Energía Femenina.**



CURSO-TALLER DE ELABORACIÓN DE PRODUCTOS DE LIMPIEZA E HIGIENE

Para mejorar la calidad de vida de las familias, impartimos el curso-taller de elaboración de productos de limpieza e higiene personal, a mujeres que aprendieron técnicas y habilidades para la elaboración de productos de limpieza equiparables a marcas comerciales de suavizantes y desmanchadores de ropa, desinfectantes, jabones, champú, acondicionador, crema corporal, etc., con la finalidad de que desarrollen su propio negocio y reciban ingresos por esta actividad económica.

JÓVENES Y MURALES POR LA PAZ

Con el objetivo de poner a disposición espacios donde los artistas urbanos puedan expresarse, organizamos intervenciones en espacios públicos en las instalaciones del Centro Poder Joven, del parque La Purísima y en la Plaza Juan Pablo II de Villas de Guadalupe; se plasmó un mensaje de paz a la comunidad y de trabajo en equipo, además de fomentar el sentido de pertenencia a la comunidad.

CONFERENCIA JÓVENES CON VALOR

Con la presencia de jóvenes y buscando otorgarles herramientas que les permitan alcanzar sus metas personales y profesionales, organizamos la conferencia Jóvenes con Valor, impartida en la escuela secundaria José Árbol y Bonilla ubicada en el centro de la ciudad de Guadalupe y en el plantel Víctor Rosales del Colegio de Bachilleres del Estado de Zacatecas, ubicado en la olonia Ejidal de la misma ciudad.

CURSOS DE FORMACIÓN

A 202 jóvenes guadalupenses que tuvieron interés en desarrollar herramientas y habilidades que les permitieran una mejor toma de decisiones, visión estratégica, mejorar su inglés, obtener ganancias económicas, publicitar sus emprendimientos u obtener un empleo formal, les organizamos e impartimos cursos de liderazgo y emprendimiento, inglés, finanzas personales y marketing digital.

EXPO ORIENTA 2024

En apoyo a 500 jóvenes estudiantes guadalupenses que buscaban la elección de su futuro educativo, organizamos la Expo Orienta 2024, en la que las instituciones educativas que se encuentran localizadas en la zona conurbada Guadalupe-Zacatecas, de nivel medio superior y superior, proporcionaron a los asistentes sus planes de estudio, perfiles y requisitos de ingreso, así como el campo de acción de los egresados.



FESTIVALES JUVENILES

Fomentando la sana convivencia y los valores entre la juventud guadalupense, organizamos el festival de baile en alusión al Día de Muertos. Para impulsar a los jóvenes artistas como parte de su desarrollo integral, realizamos el festival de música denominado “Prepa 2 Gpe, Music Fest” donde participaron 9 agrupaciones, acudiendo al lugar toda la comunidad estudiantil de la Unidad Académica Preparatoria Programa II, Extensión Guadalupe, de la Universidad Autónoma de Zacatecas.



DÍA DEL ESTUDIANTE, RALLY 3.0

Con la participación de **300 jóvenes,** en el marco de las festividades del Día del Estudiante, organizamos el Rally 3.0 con encuentros deportivos de básquetbol, fútbol, carrera de obstáculos y exhibición de talentos entre las instituciones educativas participantes destacan: el Bachillerato General Militarizado, Colegio de Bachilleres del Estado de Zacatecas plantel 40 y Centro de Estudios Tecnológicos Industrial y de Servicios No. 113.

TALLERES PARA JÓVENES

339 jóvenes participaron en los talleres que les ofrecimos para el desarrollo y fomento de habilidades, creatividad, comunicación, relaciones interpersonales y aprendizaje; mediante la exposición en temas de: coctelería, elaboración de ojos de dios, díselo a tu compa, imagen y proyección profesional, proceso del duelo en la ruptura de una relación de pareja, así como en lengua de señas mexicana.

CONSEJO JUVENIL, 2024

Como parte de las acciones de inclusión de los jóvenes, instalamos el **Consejo Juvenil 2024** que, durante un año, fungirá como órgano auxiliar del gobierno municipal y estará desempeñando actividades en favor de los jóvenes guadalupenses en asuntos de responsabilidad social, grupos vulnerables, emprendimiento, turismo, deporte, ecología y medio ambiente, educación, cultura, ciencia y tecnología, desarrollo profesional y empleabilidad, equidad de género y en salud.



TOTAL DE INVERSIÓN DE

12.7

MILLONES DE PESOS

ENTREGA DE CALENTADORES SOLARES

Mediante la inversión de **$12´710,826.83 pesos,** equipamos 1,670 viviendas con calentadores solares de 150 litros de capacidad en tanque de acero inoxidable y 12 tubos colectores, beneficiando a las familias guadalupenses de diversas colonias urbanas y localidades rurales.

TOTAL DE INVERSIÓN DE

814

MILES DE PESOS



ENTREGA DE DEPÓSITOS DE AGUA

CAon una inversión total de **$814,000 pesos** destinados para garantizar el derecho humano al agua de las familias guadalupenses, adquirimos **1,000 depósitos de agua,** mismos que entregamos en el mismo número de viviendas en colonias y localidades vulnerables de nuestro municipio.



TOTAL
DE INVERSIÓN DE
22.5
MILLONES DE PESOS

PROGRAMA DE BIENESTAR ALIMENTARIO

Con una inversión total de **$22,500,000.00 pesos,** a través del Programa Bienestar Alimentario beneficiamos a **10,643 familias** guadalupenses de un padrón de 190 colonias y comunidades que son atendidas. En dicho padrón se encuentran aquellas que presentan mayores índices de pobreza y vulnerabilidad social.













PREMIO JUVENIL, 2024

En la Casa Grande de la localidad de Tacoaleche, entregamos el **Premio Juvenil edición 2024,** en 8 categorías, a jóvenes guadalupenses cuya conducta o dedicación son ejemplo de desarrollo humano, crecimiento profesional y buenas prácticas en el ámbito social; reconociéndoles, con un incentivo económico de **$15,000.00 pesos,** su participación en la construcción de un municipio en paz, con bienestar y su compromiso con el desarrollo de la comunidad, para cada uno de los 8 jóvenes ganadores.



FORTALECIMOS LA INCLUSIÓN DE LAS PERSONAS CON DISCAPACIDAD

Entregamos quince actas de nacimiento, impresas en sistema Braille, a personas con discapacidad visual y develamos cinco murales inclusivos con lenguaje de señas mexicanas, en la Delegación Municipal y la Oficialía del Registro Civil #3, ambas en la localidad de Tacoaleche.









TOTAL DE INVERSIÓN DE 130.2 MILLONES DE PESOS

6 DESARROLLO ECONÓMICO

PARA IMPULSAR EL CRECIMIENTO ECONÓMICO Y LA COMPETITIVIDAD MUNICIPAL, INVERTIMOS **$130´284,349.05 PESOS** DE RECURSOS PÚBLICO-PRIVADOS, QUE SE TRADUCEN EN GENERACIÓN DE OPORTUNIDADES PARA LOS GUADALUPENSES Y PROVEEDORES LOCALES, A TRAVÉS DE CREACIÓN DE EMPLEO, AUTOEMPLEO Y TALLERES ARTESANALES, LA CAPACITACIÓN A EMPRESARIOS, FACILIDADES PARA LA APERTURA RÁPIDA DE EMPRESAS Y APOYO A 25 COOPERATIVAS RURALES.



PROMOCIÓN DE EMPLEO

Apoyamos la contratación de **374 personas,** 240 mujeres y 134 hombres, que ahora cuentan con un nuevo empleo de acuerdo con su perfil académico, experiencia laboral y requerimientos personales, gracias a 117 reclutamientos presenciales en diferentes colonias y a la colaboración de las empresas Educer, Yusa Autoparts, Ahresty Mexicana S.A. de C.V., Jhonson Electric, Tachi´s y Lala, quienes ofertaron **1,909 vacantes.**

ATENCIÓN A EMPRENDEDORES

Atendimos a **empresarios y emprendedores,** principalmente del sector comercio y servicios, para incrementar la visibilidad del negocio y crecimiento, mediante este esquema de capacitación con un taller de promoción y venta a través de redes sociales con temática de introducción al marketing digital, creación de sitio web de la empresa, así como e-commerce y Google ads.

TALLERES DE AUTOEMPLEO

En beneficio de **768 guadalupenses,** 753 mujeres y 15 hombres, habitantes de Tacoaleche, Zóquite y San Jerónimo, y en apoyo a la economía familiar, les impartimos talleres para el autoempleo en temas de elaboración de embutidos, conservas, encurtidos, productos de limpieza, dulces típicos, chocolate de metate, jabones, velas y piñatas.

CADENA PRODUCTIVA ECONÓMICA Y TURÍSTICA

En apoyo a la economía de las familias guadalupenses emprendedoras y artesanos con giros de dulces tradicionales, mezcal, quesos, bordados, textiles, hoteles, restaurantes, servicios turísticos y espacios de esparcimiento, instalamos la Cadena Productiva Económica y Turística de Guadalupe, impulsando el desarrollo económico, la generación de empleo y oportunidades para proveedores, además de integrar cinco proyectos productivos en 25 cooperativas de la región de Los Rancheros.



FERIA NACIONAL DEL EMPLEO PARA LA JUVENTUD Y BECAS DE AUTOEMPLEO POR LA PAZ

Las ferias presenciales permiten a los buscadores de empleo, un acercamiento directo con el empleador, ya que, personalmente, dan a conocer sus competencias laborales, con el objetivo de concretar una entrevista de trabajo. Se promocionaron más de **800 nuevos empleos** de más de **35 empresas** participantes. Además, entregamos becas de autoempleo por la paz, instalamos módulos informativos del Programa Jóvenes Construyendo el Futuro, Prodecon, Injuventud y SAT.







TOTAL
DE INVERSIÓN DE
4.8
MILLONES DE PESOS





7 SALUD

MEDIANTE LA INVERSIÓN DE **$4´837,628.37 PESOS** EN TEMAS DE SALUD, EN UN TERRENO DONADO POR EL GOBIERNO DE GUADALUPE EL IMSS CONSTRUYÓ UNA CLÍNICA EN VILLA FONTANA, Y APOYAMOS A LA POBLACIÓN GUADALUPENSE CON DIVERSOS APARATOS ORTOPÉDICOS, CONCENTRADORES DE OXÍGENO, PLÁTICAS DE EDUCACIÓN REPRODUCTIVA, CONSULTA Y TRATAMIENTO OFTALMOLÓGICO, ASÍ COMO VACUNACIÓN PARA PREVENIR INFLUENZA Y COVID-19.

BANCO ORTOPÉDICO

En apoyo de 125 guadalupenses con discapacidad motriz y de escasos recursos económicos, en calidad de préstamo les facilitamos andaderas, sillas de ruedas, bastones y muletas.









GUADALUPE RESPIRA

Apoyamos, con aparatos concentradores de oxígeno a personas con alguna patología respiratoria y necesidad de terapia de oxigenación en casa.

Día Nacional para la Prevención del Embarazo en Adolescentes

Zacatecas, Zac., 26 de septiembre del 2023.



FERIA DE SALUD *SEMANA DEL ADOLESCENTE*

Llevamos la Feria de Salud Semana del Adolescente, a la población en general y en específico a **530 adolescentes,** logrando sensibilizarlos sobre la necesidad de la prevención del embarazo, así como el beneficio de un entorno educativo y cultural que permita de forma adecuada el derecho al ejercicio informado, placentero y libre de su sexualidad.

VER BIEN PARA APRENDER MEJOR

Llevamos el programa a las escuelas primarias del municipio para realizar actividades de diagnóstico, corrección, prevención y tratamiento de los principales problemas visuales en los infantes de este nivel educativo en beneficio de **462 personas.**

VACUNACION CONTRA LA INFLUENZA Y LA COVID-19

En coordinación con las instituciones de salud en la entidad, aplicamos **3,562 dosis** de vacuna contra la influenza y **1,125 dosis** contra COVID-19, para beneficio de los grupos vulnerables y protección de la comunidad.











TOTAL
DE INVERSIÓN DE
14.5
MILLONES DE PESOS

8

CAMPO

DESTINAMOS **$14´596,824.13 PESOS,** EN APOYO A LOS PRODUCTORES RURALES, FORTALECIENDO LA SEGURIDAD ALIMENTARIA, EL DESARROLLO ECONÓMICO LOCAL, LA PRESERVACIÓN DEL MEDIO AMBIENTE Y, EN CONSECUENCIA, EL DESARROLLO SOCIAL. PARA LO CUAL LLEVAMOS AL CAMPO EL PROGRAMA CONCURRENCIA 2023 Y 2024, ACCIONES DE FRUTICULTURA, ASIMISMO ORGANIZAMOS EL PRIMER FESTIVAL DE LA FLOR DE CEMPASÚCHIL Y LA SEGUNDA FERIA DE LA MIEL.



TOTAL DE INVERSIÓN DE 12.8 MILLONES DE PESOS

PROGRAMA CONCURRENCIA 2023 Y 2024

Invertimos **$12´800,000.00 pesos,** en forma tripartita, Gobierno del Estado de Zacatecas, municipio de Guadalupe y 310 productores del campo de 14 núcleos ejidales y 28 localidades rurales, quienes recibieron implementos agrícolas, tubería de conducción, llantas para tractor, cintilla y acolchado, en apoyo de sus procesos productivos y una mejor calidad de vida.

TOTAL DE INVERSIÓN DE 850 MILES DE PESOS



FRUTICULTURA

Con una inversión tripartita de **$850,000.00 pesos,** entre Gobierno del Estado de Zacatecas, municipio de Guadalupe y 25 productores del campo de las localidades rurales de La Luz, Casa Blanca y Francisco E. García, Los Rancheros, plantamos árboles de durazno en 68 hectáreas, para diversificar la producción agrícola, crear nuevas cadenas productivas y beneficiar a las familias de estas poblaciones y sus alrededores.

TOTAL DE INVERSIÓN DE 4.6 MILLONES DE PESOS

PROMOCIÓN DE PRODUCTOS DEL CAMPO Y LA CIUDAD

Organizamos el Primer Festival de la Flor de Cempasúchil, en apoyo productores en una superficie de 30 hectáreas y una derrama económica de **$4´500,000.00 pesos.** Organizamos la Segunda Feria de la Miel, con la Asociación Ganadera Local Especializada en Apicultura para comercializar sus productos de miel.

También organizamos la Feria Gastronómica Antojitos Tradicionales y Micheladas, Primera Edición 2024, conjuntamente con la CANIRAC y SEVYTUR y 22 empresas gastronómicas, ofreciendo bebidas y platillos tradicionales, asistieron más de 3 mil personas y ventas superiores a los **$150,000.00 pesos.**









APOYO DE SEMILLA DE AVENA CERTIFICADA

Mediante acciones de respaldo para productores agrícolas y ganaderos del municipio de Guadalupe, gestionamos un programa de apoyo para semilla de avena certificada ante la Secretaría del Campo de Gobierno del Estado de Zacatecas, para el ciclo otoño-invierno 2024, con un costo de **$18.50 pesos** por kilogramo, del cual entregamos directamente al beneficiario y únicamente pagó el 50% del precio de la semilla, el programa abarcó para **220 hectáreas** de cultivo.



PROGRAMA DE DESAZOLVE DE BORDOS Y REPRESAS PARA COSECHA DE AGUA

Ante la crisis por falta de agua a causa de la sequía severa que tuvimos durante los primeros seis meses del año, implementamos el Programa de desazolve de bordos y represas para la cosecha de agua, para beneficio de los ganaderos guadalupenses, y gracias a la oportuna limpieza de **24 bordos se logró la captación al 100%.** También atendimos el cauce del arroyo Pánuco y se logró la captación de agua en la laguna de Casa Blanca que hacía 20 años no captaba el vital líquido.



TOTAL DE INVERSIÓN DE

33.4

MILLONES DE PESOS

INFORME DE GOBIERNO 2021 2024 Lic. José Saldívar Alcalde

9 EDUCACIÓN Y CULTURA

INVERTIMOS **$33´458,170.94 PESOS** PARA BRINDAR A LOS GUADALUPENSES MEJORES CONDICIONES PARA SU EDUCACIÓN Y LAS HABILIDADES DE EXPRESIÓN ARTÍSTICA Y CULTURAL, MEDIANTE LA ENTREGA DE EQUIPOS DE CÓMPUTO, EL PROGRAMA NACIONAL DE ESCUELAS DE INICIACIÓN ARTÍSTICA ASOCIADAS, LA SEMANA NACIONAL DEL LIBRO, TALLERES DE ARTES, FESTIVALES DEL DÍA DE MUERTOS, DEL AGUACHILE, EL FESTIVAL CULTURAL Y ARTÍSTICO DE JULIO Y DE CURSOS DE VERANO.



TOTAL DE INVERSIÓN DE 493 MILES DE PESOS

FIESTAS PATRONALES

Con una inversión de **$ 493,000.00 pesos** y para contribuir a la cohesión social de los guadalupenses a través de la convivencia y el rescate de las tradiciones, apoyamos la organización de las fiestas patronales y ceremonias de coronación en las localidades de Bañuelos, Casa Blanca, Casas Coloradas, Cieneguitas, Colonia Osiris, El Bordo, El Mastranto, El Pescado, Francisco E. García, General Emiliano Zapata, La Luz, La Zacatecana, Laguna de Arriba, Laguna Honda, Lomas de Guadalupe, Martínez Domínguez, Noria de la Soledad, Noria de Méndez, Ojo de Agua, San Ignacio, San Isidro Boca Negra, San Jerónimo, San Ramón, Santa Mónica, Tacoaleche, Viboritas y Zóquite.



ENTREGA DE EQUIPOS DE CÓMPUTO

Entregamos **35 equipos** de cómputo al plantel 1 del Colegio de Bachilleres del Estado de Zacatecas, ubicado en la cabecera municipal, en apoyo al desarrollo de las aptitudes y habilidades informáticas de sus alumnos para que amplíen sus posibilidades de aprendizaje y los preparen para un mundo digital en constante expansión y evolución.

PROGRAMA NACIONAL DE ESCUELAS DE INICIACIÓN ARTÍSTICA ASOCIADAS, INBAL

Con la finalidad de ampliar y diversificar las opciones de formación inicial y crear nuevas condiciones para atender a **los niños y jóvenes guadalupenses** interesados en realizar estudios profesionales en la música, el teatro, o las artes visuales, formamos parte de las escuelas de iniciación artística del Instituto Nacional de Bellas Artes y Literatura (INBAL). Actualmente contamos con 18 alumnos cursando el quinto semestre, siendo el único municipio en el estado, con esta escuela.



SEMANA NACIONAL DEL LIBRO

Durante la Semana Nacional del Libro, 450 personas participaron en actividades como la hora del cuento, una conferencia denominada Las tendencias y retos de la lectura ante la era digital en México, debate para buscar el equilibrio entre la tradición literaria y la incorporación de tecnologías emergentes; el taller de lecturas de Braille con la finalidad de lograr la inclusión de personas con discapacidad visual y una exposición de arte en miniatura.

TALLERES ARTÍSTICOS Y CULTURALES

Para contribuir al bienestar emocional, la creatividad, la capacidad de expresión y fomentar el crecimiento personal de los guadalupenses, implementamos talleres de teatro, guitarra, ballet, violín, dibujo y pintura, baile moderno y ajedrez, en beneficio de **551 participantes** en la Casa Municipal de la Cultura y de las sedes culturales de colonias y comunidades del municipio.

EXPRESIONES ARTÍSTICAS Y TRADICIONES

Para beneplácito de los guadalupenses, la contribución al desarrollo del turismo local y a la economía del municipio, así como para disfrutar de las diversas expresiones artísticas y tradiciones, organizamos los festivales del Día de Muertos, del Aguachile, ofreciendo una experiencia única y vibrante a los más de **7,443 asistentes** que se deleitaron con obras de teatro, un Zompantli gráfico, cine, corredor gastronómico, ensamble de cámara, ballet folclórico de Tlaxcala, senderismo, conferencia académica, música, ranchera y electrónica, presentaciones artísticas, culturales, deportivas, talleres, presentaciones de libros y conferencias.

CURSOS DE VERANO

Para beneficio de **250 niñas y niños** guadalupenses de 5 a 12 años de edad, durante las vacaciones les ofrecimos una variedad de actividades para que disfruten una experiencia inolvidable y aprendan artes plásticas, música, canto, dibujo, danza o taekwondo.



FESTIVAL CULTURAL Y ARTÍSTICO DE JULIO, EDICIÓN 2024

Promovimos nuestra cultura, identidad y tradiciones, mediante expresiones artísticas y deportivas del municipio de Guadalupe. Realizamos 84 actividades multidisciplinarias de forma gratuita, destacando 21 conciertos, 20 talleres, 15 conferencias, obras de teatro, exposiciones, corredores artesanales y gastronómicos, con expositores de Colombia, Guatemala, Italia, México y Perú. Tuvimos una asistencia histórica aproximada de **60,000 personas** y una derrama económica de **$26.3 millones de pesos.**

TOTAL DE INVERSIÓN DE 93.5 MILLONES DE PESOS



INFORME DE GOBIERNO 2021 2024 Lic. José Saldívar Alcalde

10 SEGURIDAD

PARA RECUPERAR LA PAZ, INVERTIMOS **$93´528,925.52 PESOS** PARA LA PREVENCIÓN DEL DELITO, MEJORAMOS EL EQUIPAMIENTO TÁCTICO DE LA FUERZA OPERATIVA POLICIAL, FORTALECIMOS EL PARQUE VEHICULAR DE SEGURIDAD PÚBLICA, IMPLEMENTAMOS MÁS DE 8,500 OPERATIVOS PREVENTIVOS PARA LA SEGURIDAD. REALIZAMOS ACTIVIDADES LÚDICAS CON 11,844 ESTUDIANTES. ATENDIMOS 5,399 REPORTES DE PROTECCIÓN CIVIL EN CASOS DE EMERGENCIAS.

EQUIPAMIENTO Y ACCESORIOS TÁCTICOS

Mejoramos el equipamiento táctico de la fuerza operativa policial con la adquisición de camisolas, pantalones, gorras, botas, chamarras, fornituras, lámparas, terminales portátiles TPH900 con cargador portátil, micrófono de solapa y batería adicional, antenas, baterías para terminal, así como paquetes de mochilas.



EQUIPAMIENTO VEHÍCULAR

Para reforzar el trabajo de proximidad social que realizamos a través de la policía preventiva, fortalecimos el parque vehicular de la Corporación de Seguridad Pública Municipal con **cuatro vehículos patrulla marca RAM línea** **RAM 1500 CREW CAB 4X2** automática; **dos vehículos Charger,** así como **ocho cuatrimotos** para la policía turística, que son utilizadas para recorridos estratégicos permanentes en la zona centro de la cabecera municipal.

OPERATIVOS PARA LA SEGURIDAD PÚBLICA

Con más de **16,447 operativos** y el objetivo de apuntalar la colaboración ciudadana, e incidir en la prevención del delito, la aplicación del Bando de Policía y Gobierno, así como en la respuesta rápida para los casos de gestión de crisis, implementamos los operativos: Guadalupe-Reyes 2023, Convive Seguro, Escuela Segura, y el de Parques y Centros Recreativos seguros, realizados mediante patrullajes disuasivos, ya sea pietierra, fijos o móviles, abordo de los vehículos radiopatrullas, cuatrimotos y motocicletas, con recorridos estratégicos durante las 24 horas, todos los días del año.

CARAVANA DE LA PREVENCIÓN

Con la participación de **11,844 estudiantes** de 27 instituciones educativas de nivel básico, llevamos a cabo diversas actividades lúdicas a través del programa Caravana de la Prevención, buscando generar conciencia y fortalecer la cultura de paz entre los jóvenes.

PROTECCIÓN CIVIL

Atendimos **5,399 reportes** de emergencia para: servicios especiales, accidentes, fugas e incendios, entre otros, salvaguardando la vida e integridad física de la ciudadanía. Además, establecimos mecanismos de prevención, auxilio y recuperación, ante la eventualidad de un estado de emergencia o desastre.



TOTAL DE INVERSIÓN DE 1.1 MILLONES DE PESOS

11 MEDIO AMBIENTE Y DESARROLLO URBANO

EN NUESTRO EMPEÑO POR LOGRAR UN MUNICIPIO CON DESARROLLO URBANO, AMIGABLE CON EL MEDIO AMBIENTE, INVERTIMOS **$1´110,840.00 PESOS** EN IMPLEMENTAR UNA CAMPAÑA PERMANENTE DE REFORESTACIÓN CON 2,860 ARBOLITOS CON EL FIN DE REFORESTAR EL TERRITORIO MUNICIPAL. ASIMISMO, IMPLEMENTAMOS LA CAMPAÑA PONTE PILAS CON EL AMBIENTE EN LA QUE 1,422 JÓVENES ESTUDIANTES PARTICIPARON PARA RECOLECTAR PILAS USADAS.





TOTAL DE INVERSIÓN DE 1.1 MILLONES DE PESOS

CAMPAÑA PERMANENTE DE REFORESTACIÓN

Con una inversión de **$1´100,840.00 pesos,** adquirimos 2,860 arbolitos de especies tales como: encinos, álamos, frutales y agaves, con el propósito de reforestar el territorio municipal en las diversas localidades rurales, escuelas y colonias de la cabecera municipal, a cambio del compromiso en su cuidado y buen crecimiento, por parte de los beneficiarios.

TOTAL DE INVERSIÓN DE 18.4 MILLONES DE PESOS



12 DEPORTE

INVERTIMOS MÁS DE **$18’400,000.00 PESOS,** EN PROGRAMAS PERMANENTES DE EQUIPAMIENTO DE INSTALACIONES DEPORTIVAS, EN APOYO A LOS GUADALUPENSES INTERESADOS EN PRACTICAR LA ACTIVACIÓN FÍSICA FAMILIAR, ASÍ COMO A NUESTROS DEPORTISTAS DE ALTO RENDIMIENTO. ADEMÁS DE IMPULSAR ESCUELAS DE INICIACIÓN CON ENTRENADORES PREPARADOS, PRESTANDO UN SERVICIO A MÁS DE 15,400 USUARIOS DE ESPACIOS DEPORTIVOS.

PROMOTORÍA DEPORTIVA

En beneficio de 15,400 niñas y niños, pensando en su consolidación deportiva, creación de buenos hábitos y prevención del delito, entregamos 276 becas a instructores deportivos en las disciplinas de fútbol, box, activación física, básquetbol, sanda, taekwondo, karate, ajedrez y atletismo, mismas que se promueven en las academias de iniciación deportiva del municipio.

EVENTOS MASIVOS DEPORTIVOS

Llevando a los guadalupenses eventos para su sano esparcimiento, organizamos la 3era carrera incluyente 6K por la paz, el paseo ciclista Guadalupe 2024, donde participaron más de **1,700 corredores.** Además de la carrera Sueño Olímpico 5K, 2024, en apoyo a Ilse Ariadna Guerrero Rodarte por sus segundos Juegos Olímpicos, París 2024, donde más de 300 corredores le demostraron su cariño, admiración y apoyo.

SUEÑO OLÍMPICO RUMBO A PARIS 2024

Refrendamos nuestro objetivo de apoyar y trabajar con dos grandes deportistas que orgullosamente han representado a nuestro municipio, a nuestra entidad y a nuestro país, **Ilse Ariadna Guerrero Rodarte** y José Luís Santana Marín, en este reto que significan los Juegos Olímpicos de París 2024.

El apoyo continuo, tanto financiero como emocional que dimos a nuestros atletas en su preparación, fue crucial para su motivación y confianza durante la competencia y, sobre todo, se constituyen como un ejemplo inspirador para futuras generaciones y para el orgullo nacional.



TOTAL DE INVERSIÓN DE 7.1 MILLONES DE PESOS

PRIMER CAMPO DE FÚTBOL AMERICANO Y FÚTBOL FLAG BANDERA PÚBLICO EN EL ESTADO

Con una inversión de **$7'158,830.37 pesos** construimos el primer Campo de Fútbol Americano y Flag Football público del Estado de Zacatecas, con medidas reglamentarias para Fútbol Americano y cuatro espacios para Tochito. En Guadalupe continuamos a la vanguardia en materia deportiva beneficiando a más de 3,500 practicantes de este deporte, que ya será olímpico en Los Ángeles, California, USA, 2028.

TOTAL
DE INVERSIÓN DE
24.7
MILLONES DE PESOS



INFORME DE GOBIERNO 2021 2024 Lic. José Saldívar Alcalde

13

GUADALUPE PUEBLO MÁGICO

DESTINAMOS UNA INVERSIÓN DE **$24´718,171.31 PESOS,** PARA PROMOCIONAR A GUADALUPE, PUEBLO MÁGICO, DENTRO Y FUERA DE MÉXICO, ASISTIMOS A LA SEGUNDA EDICIÓN DEL TIANGUIS INTERNACIONAL DE PUEBLOS MÁGICOS EN LOS ÁNGELES CALIFORNIA, EUA. ORGANIZAMOS LA FERIA ESTATAL DE LA VIRGEN 2023, CON AFLUENCIA DE 200,000 PERSONAS Y UNA DERRAMA ECONÓMICA ESTIMADA EN **$60´000,000.00 DE PESOS,** CON MÁS DE 50 EVENTOS CULTURALES, ARTÍSTICOS Y DEPORTIVOS.

FERIA ESTATAL DE LA VIRGEN, 2023

Con una afluencia total estimada de **200,000 personas** y una derrama económica estimada en **$60´000,000.00 de pesos,** llevamos a cabo la edición 2023 de la Feria Estatal de la Virgen, un espacio de expresión en la que, con más de 50 eventos culturales, artísticos, deportivos y religiosos; priorizamos la unidad y fortalecimiento de las familias, la promoción y el rescate de los valores, la convivencia, la tolerancia y las raíces que nos dan identidad como guadalupenses.

Por primera vez, lo recaudado fue donado a diversas asociaciones de apoyo comunitario como Amanc, APAC, Asilo Divina Providencia, Hay vida en tus sueños, Vifac, Esperanza para el autismo, Centro de apoyo a la mujer, Comedor santa María de Guadalupe, Familia unida, Zacatecas quiere donar, Red de amor que nutre, Comedor sagrados corazones y Comedor madre Teresa de Calcuta.

TIANGUIS INTERNACIONAL DE PUEBLOS MÁGICOS

Participamos en el Tianguis Internacional de Pueblos Mágicos en su tercera y cuarta edición, llevados a cabo en Los Ángeles, California y San Antonio, Texas. También asistimos al Tianguis Nacional de Pueblos Mágicos 2023, en Pachuca, Hidalgo, donde participamos los **177 pueblos mágicos del país,** intercambiamos historia, tradición, cultura, artesanías y gastronomía. Asimismo, realizamos citas de negocios con diversos sectores turísticos nacionales.

TOTAL DE INVERSIÓN DE 41.9 MILLONES DE PESOS



INFORME DE GOBIERNO 2021 2024 Lic. José Saldívar Alcalde

14 MEJORA REGULATORIA

INVERTIMOS **$41´949,014.27 PESOS,** PARA SIMPLIFICAR TRÁMITES, ELABORAR NORMAS MÁS CLARAS, SENCILLAS Y EFICACES, GENERAR UN AMBIENTE DE NEGOCIOS MÁS ATRACTIVO PARA LA INVERSIÓN Y CREACIÓN DE EMPLEOS, COMBATIR LA CORRUPCIÓN Y FOMENTAR EL DESARROLLO ECONÓMICO Y SOCIAL DEL MUNICIPIO, A TRAVÉS DE LA PUBLICACIÓN DE NUEVOS ORDENAMIENTOS, EL TRABAJO SOCIAL Y EL REGISTRO DE LA POBLACIÓN.

PUBLICACIÓN DE NUEVOS ORDENAMIENTOS

Siguiendo nuestra **agenda regulatoria** para el perfeccionamiento de la reglamentación y la simplificación de los trámites y servicios, publicamos el **Reglamento sobre bebidas alcohólicas, Presupuesto de egresos, Reglamento del deporte, Reglamento de los comités de participación social y las Normas técnicas municipales para el diseño y construcción de cimentaciones.**



TRÁMITES Y SERVICIOS MUNICIPALES MÁS ÁGILES Y ACCESIBLES, EN EL CATÁLOGO ESTATAL VIRTUAL

Incrementamos un 78.1% la cantidad de trámites publicados en el Catálogo Estatal de Trámites y Servicios al pasar de 32 a 57 trámites, así como 19 regulaciones publicadas, gracias al apoyo técnico del Gobierno del Estado de Zacatecas, a través de la Comisión Estatal de Mejora Regulatoria. Además, realizamos dos sesiones del Consejo Municipal de Mejora Regulatoria y creamos la Comisión Municipal de Mejora Regulatoria.

TOTAL DE INVERSIÓN DE 190.8 MILLONES DE PESOS



INFORME DE GOBIERNO 2021 2024 Lic. José Saldívar Alcalde

15 RENDICIÓN DE CUENTAS

EMPLEAMOS **$190´803,332.92 PESOS** EN ROBUSTECER LA CALIDAD DE LOS SERVICIOS PÚBLICOS, POR ELLO RECIBIMOS RECONOCIMIENTO DE BUENAS PRÁCTICAS MUNICIPALES, 2023; FORTALECIMOS LA INCLUSIÓN DE LA DISCAPACIDAD, FIRMAMOS COMODATOS DE BIENES INMUEBLES E INCORPORAMOS OTROS AL PATRIMONIO MUNICIPAL. ORGANIZAMOS EL SORTEO MILITAR, PLÁTICAS PREMATRIMONIALES, MATRIMONIOS COLECTIVOS, AUTORIZAMOS DESCUENTOS POR PRONTO PAGO DEL IMPUESTO PREDIAL Y REFORZAMOS EL CONTROL DE CONSUMO DEL ALCOHOL.

ORGULLO NACIONAL: PRIMER LUGAR EN BUENAS PRÁCTICAS MUNICIPALES, 2023

Con una calificación del 92.5% por Buenas Prácticas Municipales, el municipio de Guadalupe fue el mejor evaluado entre los **2,471 municipios mexicanos,** por lo cual recibimos reconocimiento de la Secretaría de Gobernación, del Gobierno de México, por la iniciativa del Atlas Municipal de Discapacidad.



PREMIO NACIONAL AL BUEN GOBIERNO MUNICIPAL 2024, POR LA MEJOR GESTIÓN INTEGRAL DE ZACATECAS

Resultamos galardonados con el **Premio Nacional al Buen Gobierno Municipal, Edición 2024,** otorgado por el Instituto Buen Gobierno, en coordinación con la Conferencia Nacional de Municipios de México y la Federación Nacional de Municipios de México, en la categoría: Premio Estatal a la Mejor Gestión Integral Municipal de Zacatecas, quienes reconocieron las fortalezas institucionales y gestión sobresaliente de nuestro municipio, con la iniciativa del Programa Municipal de Inclusión de las Personas con Discapacidad en Guadalupe, Zacatecas, 2023-2024, presentada en el eje temático 13. Ciudad Incluyente.

Instituto Buen Gobierno

PREMIO NACIONAL AL BUEN GOBIERNO MUNICIPAL 2024

Constancia de Otorgamiento del PBGM 2024

Lic. **José Saldívar Alcalde**
Presidente Municipal de Guadalupe, Zac.
P r e s e n t e

Estimado Presidente:

Nos es grato saludarle con los mejores deseos de salud para usted y su familia, y participarle que de acuerdo a los términos de la Convocatoria emitida para la organización de la Edición 2024 del Premio Nacional al Buen Gobierno Municipal, el Comité Técnico de Evaluación ha emitido su Dictamen y acordado otorgarle a Usted y al Gobierno Municipal de Guadalupe el reconocimiento en la categoría:

Premio Estatal a la Mejor Gestión Integral Municipal de Zacatecas

LÍDERES ESTATALES EN DESEMPEÑO MUNICIPAL 2023

Recibimos de Gobierno del Estado de Zacatecas, a través de la Coordinación Estatal de Planeación, el **Reconocimiento del 87.6% de calificación en la Guía Consultiva de Desempeño Municipal,** el resultado más alto del estado, gracias a evaluaciones externas implementadas por el INAFED del Gobierno de México, con la colaboración de investigadores de la Unidad Académica de Contaduría y Administración de la Universidad Autónoma de Zacatecas.

RECONOCIMIENTOS RECIBIDOS

GOBIERNO DE MÉXICO | GOBERNACIÓN SECRETARÍA DE GOBERNACIÓN | INAFED INSTITUTO NACIONAL PARA EL FEDERALISMO Y EL DESARROLLO MUNICIPAL

LA SECRETARÍA DE GOBERNACIÓN A TRAVÉS DEL INSTITUTO NACIONAL PARA EL FEDERALISMO Y EL DESARROLLO MUNICIPAL

OTORGA EL PRESENTE

RECONOCIMIENTO

AL MUNICIPIO DE

GUADALUPE, ZACATECAS

Por haber obtenido el Resultado Anual más alto de su estado en la Guía Consultiva de Desempeño Municipal 2023.

Resultado anual: 87.6%

Instancia revisora: Universidad Autónoma de Zacatecas.

IGNACIO OVALLE FERNÁNDEZ
COORDINADOR DEL INSTITUTO NACIONAL PARA EL FEDERALISMO Y EL DESARROLLO MUNICIPAL

CIUDAD DE MÉXICO, DICIEMBRE 2023

2023 AÑO DE Francisco VILLA EL REVOLUCIONARIO DEL PUEBLO





FitchRatings

PEOPLE INSIGHTS PRODUCT

CONTACT US SUBSCRIBE

RATING ACTION COMMENTARY

Fitch Aumenta la Calificación de Guadalupe a 'A-(mex)'; Perspectiva Estable

Mexico Wed 14 Aug, 2024 - 3:02 p.m. ET

Fitch Ratings - Mexico City - 14 Aug 2024: Fitch Ratings subió la calificación nacional de largo plazo del municipio de Guadalupe, Zacatecas a 'A-(mex)' desde 'BBB(mex)'. La Perspectiva crediticia se mantiene Estable.

La mejora en la calificación se debe al fortalecimiento del balance operativo (BO) en los últimos dos años y a la expectativa de Fitch de que se mantendrá en

RELATED REGIONS

Mexico

AUMENTÓ LA CALIFICACIÓN FINANCIERA INTERNACIONAL DEL MUNICIPIO

Derivado del manejo responsable y honesto de las finanzas públicas municipales, en agosto del año 2024 la calificadora internacional Fitch Ratings nos subió el resultado nacional de largo plazo a **'A-(mex)' desde 'BBB (mex)'**. La Perspectiva crediticia se mantiene Estable. Esta mejor calificación se debe al fortalecimiento del balance operativo en los últimos dos años.



COMODATOS DE BIENES INMUEBLES, PROPIEDAD DEL MUNICIPIO, PARA BENEFICIO DE LOS GUADALUPENSES

Otorgamos en calidad de comodato, diversos bienes inmuebles en favor de la Coordinación Estatal Zacatecas del INEGI, Unidad Académica de Enfermería de la Universidad Autónoma de Zacatecas, Servicios de Salud de Zacatecas, Centro de Estudios Tecnológicos, Industrial y de Servicios No. 113, Junta Intermunicipal de Agua Potable y Alcantarillado de Zacatecas, Sistema Estatal para el Desarrollo Integral de la Familia, y a los colonos de los fraccionamientos Villa de Nápoles, Campo Bravo, Mina Azul y Villa Fontana.

INCORPORAMOS DIVERSOS BIENES INMUEBLES AL PATRIMONIO MUNICIPAL

Por fin podemos dar a los guadalupenses la certeza legal en la propiedad del emblemático **Jardín Juárez, el mercado Independencia, el auditorio** **Luis Moya** y los locales comerciales adjuntos, debidamente inscritos en el Registro Público de la Propiedad y del Comercio del Gobierno del Estado de Zacatecas.



SORTEO MILITAR

Conforme a la Constitución Política de los Estados Unidos Mexicanos, que declara por obligación el servicio de las armas para todos los mexicanos, realizamos el sorteo militar para la clase 2005 y remisos con **400 agraciados** de recibir su cartilla militar y **273 participantes en el servicio militar nacional.** El registro para este sorteo fue de **673 elementos, 319 de clase 2005 y 354 remisos.**

SUPERVISIÓN DE LAS ACTIVIDADES GUBERNAMENTALES

Garantizamos el cumplimiento normativo, la transparencia, rendición de cuentas y la eficiencia operativa mediante la supervisión de las actividades gubernamentales, misma que dio como resultado 385 expedientes en etapa de investigación, por presuntas faltas administrativas, **88 actas** de sitio derivado de las visitas a obras para verificar que cumplan con las especificaciones técnicas y estándares requeridos y dos auditorías de cumplimiento.

EL DESARROLLO MUNICIPAL COMIENZA CON LA CAPACITACIÓN

En nuestro compromiso de formar ciudadanos guadalupenses con valores y personal de la administración pública municipal bajo la visión de brindar servicios públicos de calidad, en el marco del **Programa Municipal de Capacitación 2022-2024** el número de capacitados fue de **2,017 personas** (54.1% mujeres y 45.9% hombres), de forma gratuita contamos con expositores de talla internacional de instituciones gubernamentales y educativas de **Argentina, Colombia, Guatemala, Honduras, México y Perú.**













PRESENTACIÓN DE LIBRO STARMAN, FOMENTANDO LA LECTURA Y LA CAPACITACIÓN INCLUSIVA

Presentamos el libro Starman, de la autoría de Vladimir Reyna Guzmán, que trata los dilemas que enfrentan los jóvenes. Por primera vez en la historia en una presentación de libros en Guadalupe una persona con discapacidad visual participó como comentarista, Azeneth Medina Sánchez, enlace municipal de discapacidad. También se tradujo dicho texto al sistema de lecto-escritura Braille y se donó un ejemplar a la Biblioteca Roberto Cabral del Hoyo.















ORGANIZAMOS CON EL COZCYT EL FORO REGIONAL SOBRE DISCAPACIDAD

Organizamos conjuntamente con el Cozcyt en modalidad híbrida el Foro Regional sobre Discapacidad, para la Nueva Ley de Humanidades, Ciencias, Tecnologías e Innovación del Estado de Zacatecas, con la participación de especialistas de **Argentina, Colombia y México.** Lo anterior, en el marco del **Programa Municipal de Capacitación 2022-2024,** nos permitió recibir siete propuestas de artículos que contemplan de manera transversal la discapacidad.













IMPARTIMOS CONFERENCIA EN EL 4° FORO NACIONAL DEL INEGI PARA ESTADOS Y MUNICIPIOS

En el marco del 4° Foro Nacional de Estadística y Geografía para Estados y Municipios (FEGEM), realizado en la ciudad de Durango, participamos en el panel titulado: Soluciones geomáticas para el desarrollo: casos de éxito en estados y municipios, donde impartimos una conferencia sobre el Atlas Municipal de Discapacidad; con la finalidad de replicar dicho atlas en otros municipios del país.



PÁGINA 119

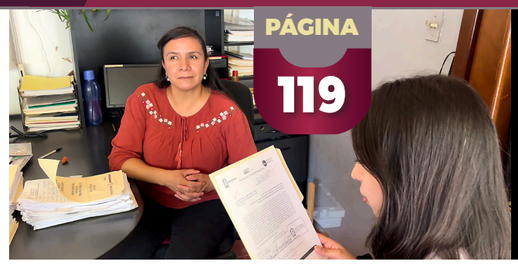





MEJORAMOS ACCESIBILIDAD DEL ATLAS MUNICIPAL DE DISCAPACIDAD CON APOYO DE LA UNID Y EL IPN

Recibimos apoyo técnico de estudiantes de la Licenciatura en Administración y Dirección Empresarial de la UNID, especialmente de Ana Lilia Guzmán Ríos, para coordinar mejoras de accesibilidad del micrositio del Atlas Municipal de Discapacidad, nuevas interfases del INEGI y la ONU y para gestionar participación de estudiantes del Instituto Politécnico Nacional, así como de instancias estatales para generar textos inclusivos en Sistema Braille. Lo anterior, se presentó a un comité evaluador externo internacional de Brasil, Estados Unidos de América y México.







BIENESTAR EN EL TRABAJO, EXCELENCIA EN EL SERVICIO

Impartimos **51 capacitaciones** de mejoramiento del clima laboral, en las que participó el personal de siete de las 18 unidades administrativas del gobierno municipal y una institución externa, con un total de 955 asistentes, de los cuales acudieron 495 mujeres y 460 hombres. Los temas abordados fueron: Introducción a la Norma Oficial Mexicana NOM-035-STPS-2018, estrés laboral, inteligencia emocional y trabajo en equipo.













DIFUSIÓN INTERNACIONAL DEL ATLAS MUNICIPAL DE DISCAPACIDAD

Participamos en dos ediciones de la Tertulia Académica Virtual, la primera con el tema "Discapacidad no es incapacidad" contando con una audiencia de **44,257 personas de** **21 países,** difundimos nuestro Atlas Municipal de Discapacidad, agradecemos a ETITC, UNICAP, UTH y Alcaldía de Bogotá. La segunda tertulia fue "De China para Latinoamérica" con panelistas de Colombia, China y México, destacando la Embajadora de México en Colombia, Martha Patricia Ruiz Anchondo, con una audiencia de **44,728 personas.**



DESCUENTOS POR PRONTO PAGO DEL IMPUESTO PREDIAL

Con la campaña **"Ponte al día"** apoyamos a los guadalupenses para que, mediante condonaciones y facilidades de pago, regularizaran sus bienes inmuebles que presentaban adeudos, asimismo otorgamos descuentos del 15%, 10% y 5% durante los meses de enero, febrero y marzo, respectivamente, a los contribuyentes que iban al día en sus pagos, premiando el pago puntual con un paquete de cuatro focos LED ahorradores, por cada propiedad pagada.



PLANEAMOS EL DESARROLLO MUNICIPAL PARA EL BIENESTAR DEL PUEBLO DE GUADALUPE

Impulsamos la toma de decisiones de manera colectiva para un mejor seguimiento y evaluación de las políticas públicas de desarrollo municipal con la colaboración de dependencias de gobierno, universidades, cámaras empresariales y comités de participación social. Organizamos la segunda y tercera sesión ordinaria del Comité de Planeación para el Desarrollo Municipal (Coplademun), donde informamos el cumplimiento de las metas de nuestro **Programa Operativo Anual (POA) 2023 al 89.5% y del POA 2024 superamos un 2% de las metas establecidas.**

TOTAL DE INVERSIÓN DE 36.1 MILLONES DE PESOS



16 AYUNTAMIENTO

DEDICAMOS **$36´117,149.38 PESOS** EN ACTIVIDADES EDILICIAS; REGULARIZAMOS EL FRACCIONAMIENTO DE TIPO POPULAR, *HORACIO JAVIER,* EN BENEFICIO DE 140 FAMILIAS. TAMBIÉN APROBAMOS 321 DICTÁMENES EN LAS COMISIONES DE BEBIDAS ALCOHÓLICAS, CIENCIA Y TECNOLOGÍA, COMERCIO, CULTURA, REGIDORES, PRESIDENTE, DESARROLLO ECONÓMICO Y SOCIAL, DESARROLLO URBANO, EDUCACIÓN, GOBERNACIÓN, HACIENDA Y VIGILANCIA, OBRAS PÚBLICAS, REGLAMENTACIÓN, SEGURIDAD PÚBLICA Y DE SERVICIOS PÚBLICOS.



REGULARIZACIÓN DEL FRACCIONAMIENTO *HORACIO JAVIER*

En beneficio de **140 familias guadalupenses,** mediante acuerdo de Cabildo 786/2024 aprobamos la regularización del fraccionamiento de tipo popular denominado *Horacio Javier*, para iniciar al proceso que les dará certeza jurídica de su patrimonio, además de facilitarnos la prestación de los servicios públicos y, con ello, mejorar su calidad de vida.



COMISIONES EDILICIAS

Dictaminamos y propusimos los acuerdos, acciones y normas para mejorar el funcionamiento de la administración pública municipal, por lo cual aprobamos un total de **321 dictámenes** a través del trabajo realizado por los integrantes de las comisiones edilicias de Bebidas Alcohólicas, Ciencia y Tecnología, Comercio, Cultura, de Regidores, del Presidente, Desarrollo Económico y Social, Desarrollo Urbano, Educación, Gobernación, Hacienda y Vigilancia, Obras Públicas, Reglamentación, Seguridad Pública y Servicios Públicos.

PLENARIA MUNICIPALISTA

Zacatecas, Zac., 08 de enero de 2024



TOTAL DE INVERSIÓN DE 46.2 MILLONES DE PESOS

17 GESTIONES EXTRAORDINARIAS

GESTIONAMOS UN TOTAL DE **$46´217,407.44 PESOS** PARA IMPULSAR EL DESARROLLO MUNICIPAL, PARA LO CUAL CELEBRAMOS 26 CONVENIOS DE COLABORACIÓN CON DIVERSAS INSTITUCIONES Y, EN EL TEMA DE SEGURIDAD, AMPLIAMOS LA CASA DE SEGURIDAD PÚBLICA CON UN GIMNASIO, SALAS MÉDICAS Y DE JUSTICIA CÍVICA, ADEMÁS DE ELEVAR EL NIVEL DE PROFESIONALIZACIÓN EN 203 ELEMENTOS COMO PARTE DE SU DIGNIFICACIÓN.

CONVENIOS DE COLABORACIÓN

En impulso al desarrollo municipal, celebramos convenios de colaboración con el Gobierno del estado de Zacatecas, Universidad Tecnológica del Estado de Zacatecas, Instituto del Fondo Nacional de la Vivienda para los Trabajadores, Cámara Nacional de la Industria del Desarrollo y Promoción de Vivienda, Cámara de la Industria de la Construcción, Centro de Servicios EMSaD de la localidad Casa Blanca, Aiesec México A.C. Instituto de Capacitación para el Trabajo, Instituto Nacional de las Personas Adultas Mayores, Club Rotario de Zacatecas, Asociación Mexicana de Quemaduras, Anezeh Shriners International, Grottoes International, Nacional Centro de Prevención de Quemaduras, Instituto Zacatecano de Educación para Adultos, Secretariado Ejecutivo del Sistema Estatal de Seguridad Pública, Unidad Académica de Psicología de la Universidad Autónoma de Zacatecas, Cruz Roja Mexicana, “Bienestar y Vida Soqui”, Instituto de Capacitación para el Trabajo, “Cedva Professional Woeking Center” y con la Coordinación Feminista Olimpia de Gougues, A.C.



AMPLIACIÓN DE LA CASA DE SEGURIDAD PÚBLICA

Con apoyo del Lic. David Monreal Ávila, Gobernador del estado de Zacatecas, y para dignificar las condiciones laborales de nuestros policías municipales, inauguramos la ampliación de la casa de seguridad pública, que ahora cuenta con un gimnasio para fortalecer el acondicionamiento físico de los elementos, además de salas médica y de justicia cívica que busca pasar del proceso actual de sanción de faltas administrativas a una visión que procure facilitar la convivencia en la comunidad.











PROFESIONALIZACIÓN A ELEMENTOS DE SEGURIDAD PÚBLICA

Mediante la gestión aproximada de **$1´342,800.00 pesos** en cursos, ante el Instituto de Formación Profesional del Estado de Zacatecas, elevamos el nivel de profesionalización para **268 elementos** que cursaron diversos temas de preparación policial, aumentando su actualización de conocimientos, competencias y habilidades como parte de la dignificación policial que nos permita tener policías con capacidades, aptitudes y actitudes basadas en la profesionalización.

TOTAL DE INVERSIÓN DE 1.3 MILLONES DE PESOS



PLENARIA MUNICIPALISTA 2024 CON ALCALDES ELECTOS

Participamos en la Plenaria Municipalista 2024, donde nuestro **Gobernador David Monreal Ávila** puso a disposición de los alcaldes electos el respaldo político y técnico de las dependencias estatales, para impulsar la transformación de nuestros pueblos, especialmente en: seguridad, carreteras, educación, campo, agua y bienestar social. Refrendamos nuestro compromiso de continuar haciendo equipo con el gobierno estatal y de compartir con otros municipios las iniciativas donde somos un referente nacional: luminarias, prevención de violencia, capacitación, atlas de discapacidad y valores.











ILUMINACIÓN DE CAMINOS

En cordinación con la iniciativa privada, ampliamos el alumbrado público en la carretera a la localidad de La Zacatecana, para beneficio de las familias que habitan en los fraccionamientos Gardenias, Bellavista, Los Encinos, Villas del Tepeyac, Valle de los Encinos y Real de Carzabela. Esto con apoyo del grupo Bimbo a través de su programa “buen vecino”.



INFORME DE GOBIERNO 2021 2024
Lic. José Saldívar Alcalde
Gracias a ti los Resultados Continúan



Lic. José Saldívar Alcalde
Presidente Municipal

AYUNTAMIENTO
2021-2024



Lic. María de la Luz Muñoz Morales
Síndico Municipal



Lic. Juan Manuel Torres Maldonado
Regidor



Lic. Yoltyc Cristina Díaz Inguanzo
Regidora



C. Manuel de Jesús López Velázquez
Regidor



T.S. Margarita Ramos Rivera
Regidora



Lic. Rafael Rodríguez Espino
Regidor



Mtra. María Elena Márquez Martínez
Regidora



Lic. Aarón Basurto Menchaca
Regidor



Lic. Carla María Tena Mena
Regidora



Ma. De Jesús Luevano Mota
Regidora

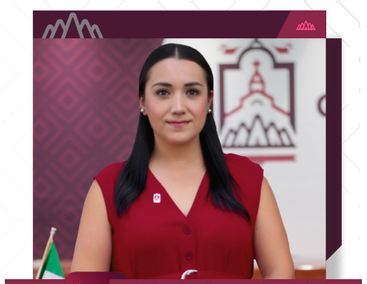

L.E. Sthepanía de las Mercedes Castruita Cataño
Regidora



Lic. Luis Gerardo Flores Mendoza
Regidor



Lic. Griselda Pamela Salazar Nájera
Regidora



Lic. Alicia Giovanna Salmón Buenrostro
Regidora



M.C.D. Jennifer Alvarado de Luna
Regidora



AYUNTAMIENTO
2021-2024



INTEGRANTES DEL GABINETE
2021-2024

Ayuntamiento de Guadalupe 2021-2024 | Ciudad de bien y de progreso

INFORME DE GOBIERNO 2021 2024 Lic. José Saldívar Alcalde — Gracias a ti los Resultados Continúan

INTEGRANTES DEL GABINETE

2021-2024

ADMINISTRACIÓN MUNICIPAL 2021-2024

Lic. José Saldívar Alcalde
Presidente Municipal
Lic. María de la Luz Muñoz Morales
Síndico Municipal

ADMINISTRACIÓN CENTRALIZADA



Mtro. Tereso Hernández Escareño
Secretario de Gobierno Municipal



Lic. Jesús Alberto González Guerrero
Encargado de la Secretaría Particular



L.C. Gilberto Zapata Castañeda
Secretario de la Tesorería y Finanzas



Dr. Federico Guzmán López
Secretario de Planeación del Desarrollo Municipal



Lic. Wendy Eloísa Valenzuela Cuevas
Secretaría de Desarrollo Económico



Lic. Víctor Jesús Murillo Garay
Encargado de la Secretaría del Bienestar Social



Arq. Luis Ricardo García García
Secretario de Obras Públicas Municipales



Dr. Francisco Javier Soria Hernández
Secretario de Servicios Públicos Municipales



Dr. Guillermo Gerardo Dueñas González
Secretario de Desarrollo Urbano, Ecología y Medio Ambiente



Teniente Hugo Zavaleta Aparicio
Director de Seguridad Pública Municipal



Lic. Ivette Sharay Ávila Pichardo
Encargada del Órgano Interno de Control



Lic. Karla Valdés Robles
Directora de Comunicación Social

ÓRGANOS DESCONCENTRADOS



Lic. María Estrella Martínez Alonso
Directora del Sistema Municipal para el Desarrollo Integral de la Familia



L.C. Ma. Angélica Jasso Gutiérrez
Directora Municipal de la Cultura



M.C.D. Cruz Alberto Moreno Zarazúa
Director Municipal del Deporte



Mtra. Adriana Flores Vera
Directora de la Mujer Guadalupense



Lic. María Teresa Martínez Castillo
Directora Municipal de la Juventud

Ayuntamiento de Guadalupe 2021-2024 | Ciudad de bien y de progreso

ELABORACIÓN Y COORDINACIÓN GENERAL
Dr. Federico Guzmán López
Ing. Armando Alaníz Ramos

DISEÑO
L.D.G. Enrique Israel Martínez Becerra

IMAGEN DIGITAL
Karla Valdés Robles
José Julián Zapata Herrera

VIDEO
Bisonte Casa Productora

FOTOGRAFÍA
Alondra Galaviz Belmontes
Yelitza Cristerna Gallegos
Bernardo Ledesma Vázquez
Edgar Chávez Romero
Alexis Raudales Ramos

INFORME DE GOBIERNO 2021 2024 Lic. José Saldívar Alcalde — Gracias a ti los Resultados Continúan



Dra. Claudia Sheinbaum Pardo
Presidenta electa de México

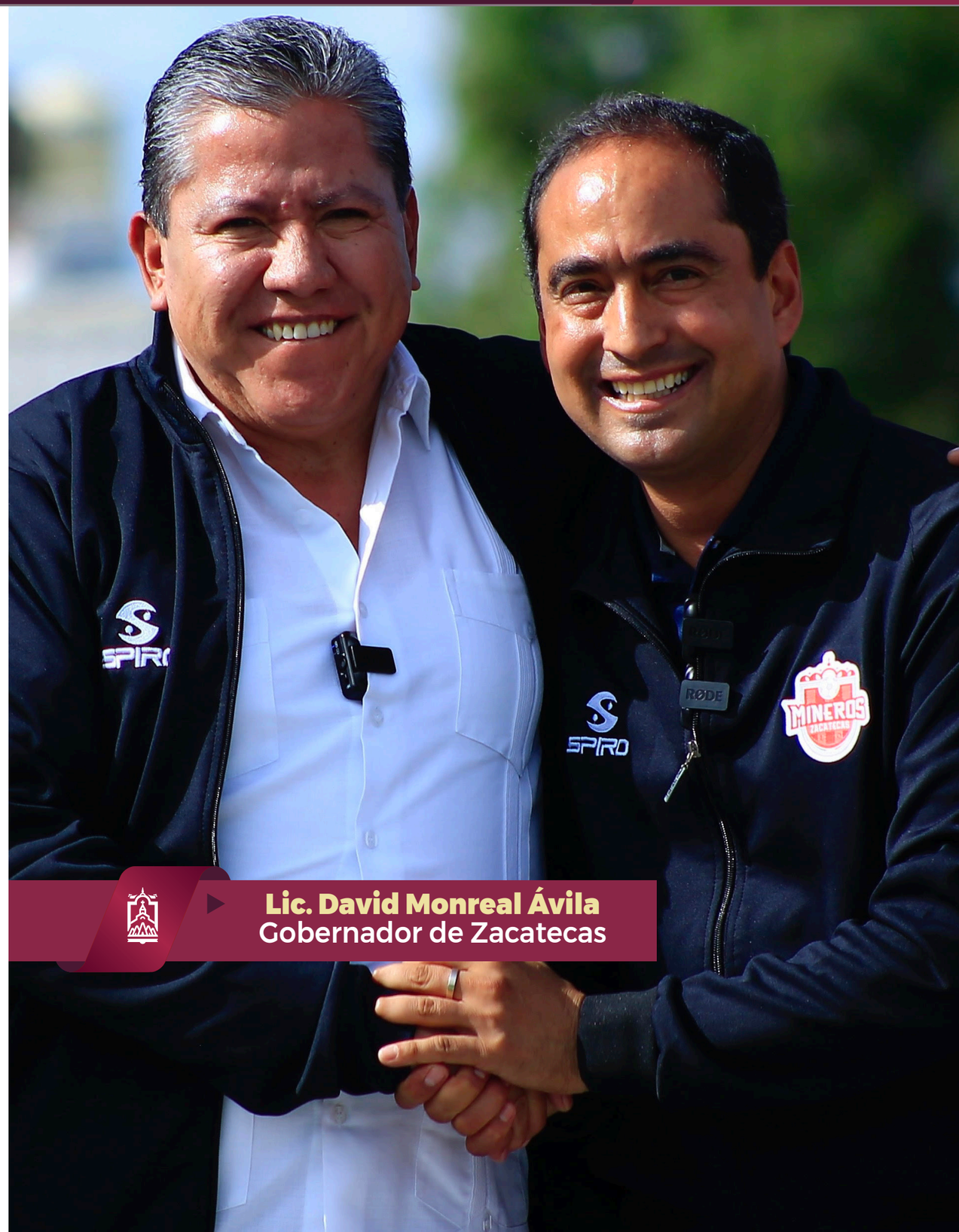

Lic. David Monreal Ávila
Gobernador de Zacatecas



GOBIERNO DE MÉXICO



Mtra. Luisa María Alcalde Luján
Secretaria de Gobernación federal



Graeme C. Clark
Embajador de Canadá en México



Pietro Piffaretti
Embajador de Suiza en México



Lic. David Monreal Ávila
Gobernador de Zacatecas

Lic. Miguel Torruco Marqués
Secretario de Turismo federal



Lic. Le Roy Barragán Ocampo
Secretario de Turismo estatal



Lic. Verónica Díaz Robles
Senadora de la República electa



M.V.Z. Gerardo Luis Cervantes Viramontes
Secretario del Campo estatal



Dr. Manuel Eduardo Flores Sonduk
Secretario Ejecutivo del Sistema Estatal de Seguridad Pública



Dr. Rodrigo Castañeda Miranda
Secretario de Economía estatal



Ilse Ariadna Guerrero Rodarte
Atleta olímpica guadalupense



Dr. Rubén de Jesús Ibarra Reyes
Rector UAZ



Dr. Sergio Casas Valadez
Secretario de Desarrollo Social estatal



Lic. Saúl Monreal Ávila
Senador de la República electo



Lic. Susana Andrea Barragán Espinosa
Diputada Local



Lic. Violeta Cerrillo Ortiz
Diputada Local



Lic. Saúl Cordero Becerril
Diputado Local electo


Gracias a ti
los Resultados Continúan




GUADALUPE
2024




Ayuntamiento de
Guadalupe
2021-2024
Ciudad de bien
y de progreso


INFORME
DE GOBIERNO 2021 2024
Lic. José Saldívar Alcalde
Gracias a ti
los Resultados Continúan
Ayuntamiento de Guadalupe
Ciudad de bien y de progreso


POLICÍA MUNICIPAL
GUADALUPE


INFORME
DE GOBIERNO 2021 2024
Lic. José Saldívar Alcalde
Gracias a ti
los Resultados Continúan

Ayuntamiento de Guadalupe 2021-2024 | Ciudad de bien y de progreso

3 INFORME DE GOBIERNO 2021/2024

Lic. José Saldívar Alcalde

Gracias a ti los Resultados Continúan

Ayuntamiento de Guadalupe 2021-2024 | Ciudad de bien y de progreso

3 INFORME DE GOBIERNO 2021/2024

Lic. José Saldívar Alcalde

Gracias a ti los Resultados Continúan

Ayuntamiento de Guadalupe 2021-2024 | Ciudad de bien y de progreso

Gracias a ti los Resultados Continúan

